POSTAKTUELL an sämtliche Haushaltungen!

Bad Feilnbacher Gemeindezeitung

Informationen für Bürger und Gäste

Nr. 1 / März / April / Mai 2020

Frühling in Bad Feilnbach

Foto: Brigitte Stadler

Inhaltsverzeichnis

	Seite
Bürgermeisterkolumne	3
Rathaus am 16. März geschlossen	3
Nachruf	4
Personalnachrichten	4
Anmeldung für Kindergarten und Kinderkrippe 2020	4,5
Kommunalwahl 2020	6 - 13
Schüler- und Sportlerehrung	14, 15
Neubürgerempfang	16
Verabschiedung von Karin Freiheit	16, 17
Nachrücker im Gemeinderat	17
Wohnbaukonferenz am 27. März	17
Aus dem Gemeinderat	17 - 23
Onlineservice Landratsamt	23
Schwerbehindertenausweis online	23
1. Wasserkonferenz in der Gemeinde	24
Aktion Saubere Landschaft am 28. März	24
Termine Wirtschaftsberatung	25
Termine Beratung Elektromobilität	26
Termine Energieberatung	27
3 Geschichten vom Falschparken	28, 29
Kurse vom Amt für Landwirtschaft	29
Familienpaten gesucht	30
Tolle Angebote für Jugendliche	30
Kinder-Dompteur	31
Große Pflanzaktion der Dorferneuerung	31
Schulhaus Dettendorf ist Geschichte	32, 33
Aus den Schulen	34 - 38
Kindergartennachrichten	38 - 44
Umweltschutz ist uns wichtig	45
Öko-Modellregion	45,46
Genusskiste der Öko-Modellregion	46
Fundsachen bitte abholen	47
Feuchttücher in Pumpanlagen	47
Autowäsche nur auf Waschplätzen	47
Herstellung von Kanalhausanschlüssen	48
Aktuelles aus der Kur- und Gästeinfo	48
Auszeichnung Focus Top Kurort	48
Camping Award 2020 für Kaiser Camping	48
Besuch auf der Grünen Woche	49
Neustart für Haus Schwarzenberg	49
Schwimmbäder öffnen am 9. Mai	50
Fahrt zur Alm	50
Aktuelle Informationen der ÖNSH	51, 52
Hilfe im Haushalt	52
Seniorentaxi für Bad Feilnbach	52
Neue Gesichter im Seniorennetzwerk	53
Seniorensprechstunden 2020	53
Helfer gesucht	53
Gedächtnistraining	54
Schafkopfturniere Ü60	54
Unsere Seniorenseite	55 - 57
Veranstaltungen in Bad Feilnbach	58 - 65
Veranstaltungen in Bad Aibling	65, 66
Theater in Kematen	67
Radl- & Sport-Flohmarkt am 4. 4.	67
Chorwoche vom 13. – 19. April	68
Gipflstürma Veranstaltungen	69
Blütenwanderungen	70
Wandern mit der AWO	70
Bad Feilnbach brennt am 31. Mai	71
Kutschenfahrten in Bad Feilnbach	72
Geführte Moorwanderungen	72
Kostenlose Yogastunde im Naturpark	73
Kostenlose QiGong-Stunden	73
Mountainbike-Training für Kinder	73
Großzügige Spende	74
Spende für First-Responder	74
Fahrpläne	75
Ruhetage der Gaststätten und Cafes	76
Die wichtigsten Notfallnummern	76
Ansprechpartner für Senioren u. Behinderte	76
Ökumenische Nachbarschaftshilfe	77
Gottesdienstzeiten	77
Öffnungszeiten in der Gemeinde	77
Öffnungszeiten in den Büchereien	77
Telefonverzeichnis, Faxnummern, Internet- und Email-Adressen	78, 79
Werbeanzeigen	80 - 82
Wir gratulieren	83, 84

Impressum

Herausgeber: Gemeinde Bad Feilnbach, V.i.S.d.P.:
1. Bürgermeister Anton Wallner
Rathausplatz 1, 83075 Bad Feilnbach

Redaktion: **Barbara Mayr**, Gemeindeverwaltung,
Tel: 08066-887-26,
Email: barbara.mayr@bad-feilnbach.de

Druck und Anzeigen: **meissnerdruck**, Birkenweg 7,
83080 Oberaudorf, Tel: 08033-97660
Email: info@meissnerdruck.de

Für Werbeanzeigen bitte direkt bei meissnerdruck melden.

Die nächste Ausgabe erscheint Anfang Juni 2020. Redaktionsschluss: 05.05.2020

Die Redaktion behält sich Kürzungen der Beiträge vor.

Nachlesen im Internet

Wenn Sie unsere Gemeindezeitung auf dem Bildschirm nachlesen wollen, wählen Sie doch unsere Internetseite: **www.bad-feilnbach.de**. Dort finden Sie auf der Startseite und unter der Rubrik „Bürgerservice und Rathaus“ und „Aktuelles“ die Ausgaben der Gemeindezeitung.

Bürgermeisterkolumne

Liebe Bürgerinnen und Bürger,

unser Kämmerer ist gerade dabei, den Haushalt 2020 und die Finanzplanung für die nächsten Jahre aufzustellen. Keine leichte Aufgabe bei den vielen Projekten, die für die Gemeinde in den nächsten Jahren zu stemmen sind.

Gerade für unsere Kinder nimmt die Gemeinde viel Geld in die Hand, um das Angebot an Krippen- und Kindergartenplätzen deutlich zu verbessern. Mit dem Neubau in Derndorf kommen wir trotz einiger Widrigkeiten gut voran, so dass die Inbetriebnahme zu Beginn des neuen Kindergartenjahres wahrscheinlich ist.

*Bei der Generalsanierung der Schule in Au ist dagegen der Zeitplan nicht zu halten. Die Schule wird wohl erst an **Ostern 2021** wieder in vollem Umfang für unsere Schüler zur Verfügung stehen.*

Zum Ende des Jahres 2019 konnten die Renovierungsarbeiten im Perda-Haus in Au abgeschlossen werden. Das Haus sollte ursprünglich abgerissen werden. Jetzt sind darin drei Wohnungen und ein Appartement entstanden, die wir zu bezahlbaren Mietpreisen anbieten können.

*Wie bereits angekündigt werden wir in einer Wohnbaukonferenz die aktuelle Situation in unserer Gemeinde und die Möglichkeiten für eine Unterstützung unserer Bürgerinnen und Bürger für bezahlbaren Wohnraum aufzeigen. Ich lade dazu alle Interessierten am **27. März 2020 um 13:30 Uhr** in unseren Sitzungssaal im Rathaus sehr herzlich ein.*

*Sehr erfreulich ist, dass sich 80 Bürgerinnen und Bürger in vier Listen für die Wahl zum Gemeinderat zur Verfügung stellen. Eine gute Idee hat die Jungbauernschaft Litzldorf mit ihrer Veranstaltung **„Komm Wählen“** umgesetzt. Mit dieser Initiative sollen vor allem junge Wähler für diese, so wichtige Wahl gewonnen werden. Am 08. März 2020 um 10:00 Uhr werden im Dorfgemeinschaftshaus in Litzldorf nicht nur das Wahlverfahren vorgestellt, sondern die Arbeit des Gemeinderats und die zur Wahl stehenden Listen. Ich lade alle jungen Wähler zu dieser Veranstaltung sehr herzlich ein und bedanke mich bei der Jungbauernschaft für diesen positiven Beitrag zur Kommunalwahl.*

***Liebe Bürgerinnen und Bürger bitte nutzen Sie Ihr Wahlrecht am 15. März und beteiligen sich an der Kommunalwahl 2020**. Geben Sie den Kandidatinnen und Kandidaten Ihre Stimme, die mit ihrem Wissen und ihrem Können unsere Gemeinde Bad Feilnbach mutig in die Zukunft führen.*

Unsere Gemeinde ist auf einem guten Weg!
Weiter so!

Herzlichst

Ihr Bürgermeister Anton Wallner

Rathaus am 16. März geschlossen

Wegen der umfangreichen Nacharbeiten zur Kommunalwahl ist die Gemeindeverwaltung am Montag, den 16.03.2020 ganztägig geschlossen.

Nachruf

Die Gemeinde Bad Feilnbach trauert um

Herrn Josef Eder

+ 29.11.2019

Herr Eder war vom 01.11.1977 bis 01.09.2010 in der Gemeinde als Mitarbeiter im Bauhof sowie in der gemeindlichen Kläranlage tätig und hat dort wertvolle Dienste geleistet.

Wir werden ihn in guter Erinnerung behalten und ihm stets ein ehrendes Gedenken bewahren.

Gemeinde Bad Feilnbach

Anton Wallner
Erster Bürgermeister

Personalnachrichten

Neu im Rathaus!

Seit 01.01.2020 ist **Angelika Schlemer** als weitere Mitarbeiterin in der Personalverwaltung eingestellt.

Seit 01.02.2020 verstärkt **Anna Stadler** das Team der Kur- und Gästeinfo. Sie übernimmt die Aufgaben von Maria Müllauer, die jetzt im Vorzimmer des Bürgermeisters eingesetzt ist. Maresa Nagl, bisher im Vorzimmer, hat gleichzeitig in die Kämmerei gewechselt.

Unseren neuen Kolleginnen wünschen wir einen guten Start und viel Freude in ihrer Arbeit.

Wir gratulieren!

Ehrung für langjährige Betriebszugehörigkeit

Im Rahmen der Weihnachtsfeier konnten Bürgermeister Anton Wallner und der Personalratsvorsitzende Alexander Bauer zahlreiche Bedienstete für ihre langjährige Betriebszugehörigkeit ehren.

Sie bedankten sich bei **Julia Stahl** und **Marianne Singer für 10 Jahre,** bei **Klaus Wagner für 15 Jahre** und bei **Helge Dethof** und **Sebastian Kink für 20 Jahre** Dienst und bei **Monika Ellmeier für 25 Jahre** Dienst in der Gemeinde.

Monika Seebacher wurde für **40 Jahre Betriebszugehörigkeit** geehrt und erhielt außerdem am 01.07.2019 eine **Ehrenurkunde für 40 Jahre im öffentlichen Dienst.**

Anmeldung für Kindergarten und Kinderkrippe 2020

Liebe Eltern,

Wenn Sie Ihr Kind für das folgende Kindergartenjahr 20/21 in einem der Kindergärten oder in einer Krippe innerhalb der Gemeinde anmelden wollen, hier einige wichtige Informationen:

Ab Herbst 2020 wird im Gemeindekindergarten Spatzennest eine zweite Kindergartengruppe für 25 Kinder und eine Krippengruppe für 12 Krippenkinder eröffnet.

Ab **Anfang März** können Sie die **Anmeldeformulare**, die für alle **Kindertagesstätten innerhalb der Gemeinde** gelten, von der Internetseite der Gemeinde herunterladen, ausfüllen und ausdrucken.

Diese Anmeldeformulare liegen auch in den einzelnen Kindertagesstätten und im Rathaus auf.

Damit Sie die Gelegenheit haben, alle Kindertagestätten in der Gemeinde zu besichtigen und auch das Personal kennenzulernen, bieten alle Einrichtungen einen

Tag der offenen Tür am Donnerstag, den 12. März an.

Die Einrichtungen haben für Sie geöffnet:

Gemeindekindergärten

- **„Apfelbäumchen“ in Dettendorf von 13.00 – 14.30 Uhr**
- **„Purzlbaam“ in Au von 15.00 – 17.00 Uhr**
- **„Gemeindemäuse“ in Bad Feilnbach von 15.00 – 17.00 Uhr**
- **„Spatzennest“ mit Kinderkrippe in Derndorf von 15.00 - 17.00 Uhr**
- **Kath. Kindergarten „St. Martin“ in Au von 15.00 - 17.00 Uhr**
- **Kath. Kindergarten „Regenbogen“ mit Kinderkrippe in Bad Feilnbach von 15.00- 17.00 Uhr**

1. Sie entscheiden, in welcher Kindertagestätte Sie Ihr Kind anmelden wollen und füllen das Anmeldeformular entsprechend aus. (Priorität 1)
2. Außerdem können Sie aus allen weiteren Kindertagesstätten in der Gemeinde weitere Wunscheinrichtungen (Priorität 2,3,4) auswählen.
3. Ihr vollständig ausgefülltes Anmeldeformular geben Sie bitte bis spätestens Donnerstag, 19. März, 12.00 Uhr, in der Kindertagesstätte Ihrer Wahl ab.
4. Anschließend wird eine gemeinsame Liste erstellt mit allen Anmeldungen aller Einrichtungen.
5. Die Platzvergabe innerhalb aller Einrichtungen erfolgt grundsätzlich nach dem Alter des Kindes.
6. Sollte Ihr Kind im Wunschkindergarten keinen Platz mehr bekommen, wird geprüft, ob es in einer der von Ihnen ausgewählten weiteren Einrichtung betreut werden kann.

Hier die Infos aller Kindertagesstätten in der Gemeinde:

Gemeindekindergarten „Apfelbäumchen“ in Dettendorf
1 Kindergartengruppe
Öffnungszeiten: Mo – Fr 7.20 – 13.20 Uhr
Kaltenweg 4, Tel. 08064 / 1744
Leiterin: Jutta Böhm

Gemeindekindergarten „Purzlbaam“ in Au
1 Kindergartengruppe
Öffnungszeiten: Mo – Do 7.30 – 15.00 Uhr,
Fr 7.30 – 14.30 Uhr
Schulweg 5, Tel. 08064 / 905352
Leiterin: Marianne Sirkiä

Gemeindekindergarten „Gemeindemäuse“ in Bad Feilnbach
1 Kindergartengruppe
Öffnungszeiten: Mo – Fr 7.30 – 15.00 Uhr
Bahnhofstr. 9, Tel. 08066 / 887575,
Leiterin: Elisabeth Bernöcker

Gemeindekindergarten „Spatzennest“ in Derndorf
2 Kindergartengruppen, 1 Krippengruppe
Öffnungszeiten: Mo – Fr 7.30 – 13.30 Uhr,
und 7.30 – 15.00 Uhr
Aiblinger Str. 68, Tel. 08066 / 906693,
Leiterin: Melina Merlet

Katholischer Kindergarten „St. Martin“ in Au
2 Kindergartengruppen
Öffnungszeiten: Mo – Do 07.15 – 15.00 Uhr,
Fr 07.15 – 14.00 Uhr
Doktorweg 2, Tel. 08064 / 1435,
Leiterin: Anja Bayer

Katholischer Kindergarten „Regenbogen“ in Bad Feilnbach
3 Kindergartengruppen, 2 Krippengruppen
Öffnungszeiten: Mo, Fr 7.00 - 15.00 Uhr,
Di, Mi 7.00 - 17.00 Uhr, Do 7.00 -15.30 Uhr
Gartenstr. 6, Tel.: 08066 / 1038,
Leiterin: Karin Nufer, Irmi Wingen

Hinweis: Die private Spielgruppe in den Räumen im Untergeschoß des Kindergartens St. Martin bietet ebenfalls am 12. März von 15.00 bis 17.00 Uhr allen Interessierten die Möglichkeit zum Kennenlernen.

Kommunalwahlen am 15. März 2020

„Liebe Gemeindebürgerinnen, liebe Gemeindebürger,

am 15. März 2020 finden in Bayern Kommunalwahlen statt. Im Landkreis Rosenheim werden der Landrat und 70 Kreisräte gewählt. In unserer Gemeinde sind die 20 Mitglieder des Gemeinderates neu zu wählen.
Nehmen Sie Ihr Wahlrecht wahr! Sie als Gemeindebürger/in bestimmen, wer in den nächsten 6 Jahren in Gemeinderat und Kreistag die Weichen stellt.
Wählen Sie die Personen aus den Wahlvorschlägen aus, denen Sie zutrauen, dass sie die Interessen der Bürger in Gemeinderat und Kreistag gut vertreten.

„Die Gemeinden bilden die Grundlage des Staates und des demokratischen Lebens," so bestimmt Art. 1 der Gemeindeordnung. **„Die Selbstverwaltung der Gemeinden dient dem Aufbau der Demokratie in Bayern von unten nach oben,"** legt Art. 11 der Bayerischen Verfassung fest. Damit wurde den Gemeinden eine herausragende Stellung innerhalb des Staates zugeordnet.

Die Gemeinde kümmert sich um das **unmittelbare Lebensumfeld ihrer Einwohner** und ist für alle mit der Örtlichkeit verbundenen Angelegenheiten zuständig.
Die kommunalen Aufgaben gehen alle an. Sie betreffen das wirtschaftliche, soziale und kulturelle Wohl der Bürger.

Die von Ihnen gewählten Mitglieder des Gemeinderats entscheiden in den nächsten sechs Jahren darüber, wie die Steuergelder verwendet werden und beeinflussen damit die weitere Entwicklung und Gestaltung der Gemeinde. Sie entscheiden z.B. über die Ausweisung von Wohngebieten und Gewerbeflächen, den Bau von Schulen, Kindergärten, Spielplätzen, Schwimmbädern und Sport- und Freizeiteinrichtungen. Aufgabe der Gemeinde ist es auch, die Wasserversorgung und Abwasserbeseitigung sicher zu stellen und Gemeindestraßen zu bauen und zu unterhalten.

Zwei Drittel aller öffentlichen Investitionen werden von den Gemeinden getätigt. Zahlreiche Vorschriften der EU und die allermeisten der Bundes- und Landesgesetze werden von der Gemeinde vollzogen; das Rathaus ist deshalb in sehr vielen Fällen die erste Anlaufstelle für den Bürger. Durch die Wahl des Gemeinderates können auch Sie die künftige Entwicklung Ihrer Heimatgemeinde beeinflussen.

Deshalb noch einmal meine dringende Bitte:
Machen Sie von Ihrem Wahlrecht Gebrauch, gehen Sie zur Wahl und (be-) stimmen Sie mit! Jede Stimme zählt!

Auf den folgenden Seiten können Sie sich vorab und in Ruhe informieren, welche Personen sich zur Wahl für den künftigen Gemeinderat stellen. Ebenso wird das **Wahlverfahren** erklärt, das **Kumulieren** (Häufeln) und **Panaschieren** (Verteilen der Stimmen auf mehrere Wahlvorschläge) erläutert und auf die Besonderheiten bei der **Briefwahl** hingewiesen.

Ihr Bürgermeister Anton Wallner"

Der Gemeindewahlausschuss von Bad Feilnbach hat folgende Wahlvorschläge für die Wahl des Gemeinderats zugelassen:

Ordnungszahl Nr.	*Name des Wahlvorschlagsträgers (Kennwort)*
01	**Christlich-Soziale Union in Bayern e.V. (CSU)**
02	**BÜNDNIS 90/DIE GRÜNEN (GRÜNE)**
05	**Sozialdemokratische Partei Deutschlands/Parteifreie (SPD/Parteifreie)**
07	**Überparteiliche Wähler Bad Feilnbach (ÜW)**

Als Kandidaten für die Gemeinderatswahl stellen sich zur Verfügung:

Für die Wahl des Gemeinderats wurden beim Wahlvorschlag: **Ordnungszahl 01 Kennwort Christlich-Soziale Union in Bayern e.V. (CSU)** folgende sich bewerbende Personen zugelassen:

Lfd.-Nr.	**Familienname, Vorname** *Beruf oder Stand (evtl. akad. Grad), Anschrift, kommunale Ehrenämter*	*Jahr der Geburt*
1	**Rauscher, Josef** Landwirtschaftsmeister, Thalhamer Str. 9, 83075 Bad Feilnbach, 2. Bürgermeister, Gemeinderatsmitglied	1964
2	**Obermaier, Sebastian sen.** Steuersachbearbeiter, Pater-Petrus-Str. 24, 83075 Bad Feilnbach, 3. Bürgermeister, Gemeinderatsmitglied	1961
3	**Huber, Martin sen.** Landwirtschaftsmeister, Sonnenham 8, 83075 Bad Feilnbach, Gemeinderatsmitglied, Kreistagsmitglied	1969
4	**Kolb, Martin jun.** Bankkaufmann, Salzhub 9, 83075 Bad Feilnbach, Gemeinderatsmitglied	1990
5	**Stadler, Georg** selbst. Zimmerermeister, Pater-Petrus-Str. 15, 83075 Bad Feilnbach, Gemeinderatsmitglied	1964
6	**Astner, Marinus jun.** Technischer Betriebswirt, Hochackerstr. 7, 83075 Bad Feilnbach	1983
7	**Dr. Spann, Balthasar sen.** Pensionist, Berg 2, 83075 Bad Feilnbach, Gemeinderatsmitglied	1949
8	**Riedl, Josef** Landwirt, Laurenziweg 1, 83075 Bad Feilnbach	1978
9	**Seebacher, Renate** Einzelhandelskauffrau, Jägerweg 12, 83075 Bad Feilnbach	1977
10	**Rothmüller-Koenig, Ann** Dipl. Mineralogin, Dipl.-Min., Breitensteinstr. 27, 83075 Bad Feilnbach	1962
11	**Nagl, Verena** Heilpraktikerin, Moos 6, 83075 Bad Feilnbach	1970
12	**Kotter, Ulrike** Bürokauffrau, Gottschalling 7, 83075 Bad Feilnbach	1971
13	**Schöffel, Monika** Vertriebsleiterin, Am Heilholz 69 b, 83075 Bad Feilnbach	1968
14	**Kaffl, Nikolaus jun.** Bauingenieur, M.-Eng., Nußbaumweg 4, 83075 Bad Feilnbach	1984
15	**Kirchberger, Thomas** Angestellter, Mühlweg 6, 83075 Bad Feilnbach	1993
16	**Schnitzenbaumer, Maximilian** Physiker, M.-Sc., Kranzhornstr. 10, 83075 Bad Feilnbach	1990
17	**Wallner, Michael** selbst. Schreinermeister, Fritz-Pfaffinger-Weg 14, 83075 Bad Feilnbach, Gemeinderatsmitglied	1968
18	**Kuchler, Hans-Georg** Landwirt, Gottschallinger Str. 4, 83075 Bad Feilnbach	1983
19	**Mair, Gerhard** selbst. Maurermeister, Blumenstr. 12, 83075 Bad Feilnbach, Gemeinderatsmitglied	1966
20	**Gasteiger, Sebastian jun.** Finanzbeamter, Dipl.-Finanzwirt, Fritz-Pfaffinger-Weg 15, 83075 Bad Feilnbach, Gemeinderatsmitglied	1991

Als Kandidaten für die Gemeinderatswahl stellen sich zur Verfügung:

Für die Wahl des Gemeinderats wurden beim Wahlvorschlag: **Ordnungszahl 02 Kennwort BÜNDNIS 90/DIE GRÜNEN (GRÜNE)** folgende sich bewerbende Personen zugelassen:

Lfd.-Nr.	**Familienname, Vorname** *Beruf oder Stand (evtl. akad. Grad), Anschrift, kommunale Ehrenämter*	*Jahr der Geburt*
1	**Angermaier, Sieglinde** selbst. Unternehmerin, Fichtenweg 4, 83075 Bad Feilnbach	1960
2	**Forster, Thomas** selbst. Unternehmer, Hans-Zeitler-Str. 19, 83075 Bad Feilnbach	1963
3	**Eirainer, Petra** Servicekraft in der Gastronomie, Brettschleipfen 2, 83075 Bad Feilnbach	1972
4	**Müller, Arthur** IT Berater, Kreuthweg 22, 83075 Bad Feilnbach	1981
5	**Schachner, Lara-Sophie** Auszubildende Gesundheits- und Krankenpflegerin, Kirchgasse 3, 83075 Bad Feilnbach	1999
6	**Funk, Thomas** Projektcontroller, Münchner Str. 19, 83075 Bad Feilnbach	1967
7	**Höppner, Marianne** Lehrerin, Kiem-Pauli-Weg 8, 83075 Bad Feilnbach	1966
8	**Ardaya Lieb, Jorge Daniel** Erzieher, Fichtenweg 15, 83075 Bad Feilnbach	1966
9	**Reinarz, Carmen** Steuerfachangestellte, Breitensteinstr. 38, 83075 Bad Feilnbach	1971
10	**Dostthaler, Stefan** IT-Systemkaufmann, Fulinpachstr. 9, 83075 Bad Feilnbach	1987
11	**Baltheiser, Gertraud** Medizinische Fachangestellte, Riesenfeldstr. 30, 83075 Bad Feilnbach	1970
12	**Machenbach-Röder, Michael** Heilpraktiker für Psychotherapie, Lippertskirchen 22, 83075 Bad Feilnbach	1948
13	**Fendt, Marion** Sozialwissenschaftlerin, Matthias-Neff-Str. 3, 83075 Bad Feilnbach	1963
14	**Becher, Philipp** Ergotherapeut, Am Osterbach 35, 83075 Bad Feilnbach	1964
15	**Hager, Julia** Meeresbiologin, Am Breindlbach 7, 83075 Bad Feilnbach	1979
16	**Oberprieler, Stephan** Bankkaufmann, Kiem-Pauli-Weg 8, 83075 Bad Feilnbach	1966
17	**Woltron, Daniela** Hotelsekretärin, Kufsteiner Str. 8 a, 83075 Bad Feilnbach	1963
18	**Kaffl, Josef** Rentner, Waldweg 27, 83075 Bad Feilnbach	1956
19	**Hädrich, Susann** Steuerberaterin, Nordweg 6, 83075 Bad Feilnbach	1983
20	**Reinarz, Domenik** Schüler, Breitensteinstr. 38, 83075 Bad Feilnbach	1999

Als Kandidaten für die Gemeinderatswahl stellen sich zur Verfügung:

Für die Wahl des Gemeinderats wurden beim Wahlvorschlag: **Ordnungszahl 05 Kennwort Sozialdemokratische Partei Deutschlands/Parteifreie (SPD/Parteifreie)** folgende sich bewerbende Personen zugelassen:

Lfd.-Nr.	**Familienname, Vorname** *Beruf oder Stand (evtl. akad. Grad), Anschrift, kommunale Ehrenämter*	*Jahr der Geburt*
1	**Büttner, Manfred** Techniker Forschung und Entwicklung i. R., Breitensteinstr. 37, 83075 Bad Feilnbach, Gemeinderatsmitglied	1950
2	**Scheibl, Josef sen.** selbst. Natursteinhändler, Point Nord 9, 83075 Bad Feilnbach, Gemeinderatsmitglied	1948
3	**Thierauf, Eugen** Angestellter im öffentl. Dienst i. R., Fritz-Pfaffinger-Weg 12, 83075 Bad Feilnbach	1951
4	**Hager, Johann** Berufsschullehrer i. R., Osterfeldstr. 6, 83075 Bad Feilnbach	1951
5	**Schwaiger, Konrad** Dipl.-Betriebswirt, Breitensteinstr. 54, 83075 Bad Feilnbach	1969
6	**Gasteiger, Inge** Dipl.-Betriebswirtin, Osterfeldstr. 5, 83075 Bad Feilnbach	1965
7	**Stütgens, Dietmar** Industriekaufmann, Schwarzenbergstr. 13, 83075 Bad Feilnbach	1957
8	**Braunschmid, Rosi** Dipl.-Informatikerin, Breitensteinstr. 58, 83075 Bad Feilnbach	1971
9	**Gasteiger, Ralph** Dipl.-Ing. Kunststofftechnik, Osterfeldstr. 5, 83075 Bad Feilnbach	1967
10	**Rupp, Rosmarie** Leiterin Rechnungswesen i. R., Angerweg 20, 83075 Bad Feilnbach	1948
11	**Schiffl, Markus** Kfm. Angestellter, Breitensteinstr. 32 a, 83075 Bad Feilnbach	1971
12	**Stumpf, Karin** Kfm. Angestellte i. R., Hans-Zeitler-Str. 25, 83075 Bad Feilnbach	1946
13	**Muthreich, Jürgen** Fuhrparkmanagementberater, Eichenweg 7, 83075 Bad Feilnbach	1966
14	**Haupt, Petra** Kfm. Angestellte i. R., Kufsteiner Str. 46, 83075 Bad Feilnbach	1945
15	**Gehrmann, Christina** Dipl.-Sozialpädagogin, Am Naturpark 9, 83075 Bad Feilnbach	1985
16	**Ruß, Ingeborg** Lehrerin i. R., Schwarzenbergstr. 13, 83075 Bad Feilnbach	1952
17	**Uding, Thomas** Handelsfachwirt, Am Osterbach 18, 83075 Bad Feilnbach	1968
18	**Schneider, Renate** Kfm. Angestellte i. R., Haidwandstr. 12, 83075 Bad Feilnbach	1943
19	**Schneider, Helmut** Maschinenbauer i. R., Haidwandstr. 12, 83075 Bad Feilnbach	1935
20	**Höder, Sandra** Ergotherapeutin, Am Osterbach 18, 83075 Bad Feilnbach	1978

Als Kandidaten für die Gemeinderatswahl stellen sich zur Verfügung:

Für die Wahl des Gemeinderats wurden beim Wahlvorschlag: **Ordnungszahl 07 Kennwort Überparteiliche Wähler Bad Feilnbach (ÜW)** folgende sich bewerbende Personen zugelassen:

Lfd.-Nr.	**Familienname, Vorname** *Beruf oder Stand (evtl. akad. Grad), Anschrift, kommunale Ehrenämter*	*Jahr der Geburt*
1	**Moser, Marinus jun.** selbst. Glasermeister, Breitensteinstr. 3, 83075 Bad Feilnbach	1975
2	**Menhofer, Peter sen.** Versicherungsfachmann, Gottschalling 4 b, 83075 Bad Feilnbach	1955
3	**Mayr, Wolfgang** selbst. Ofenbau-/Fliesenlegermeister, Gern 1, 83075 Bad Feilnbach	1968
4	**Angermaier, Katharina** selbst. Gärtnerin, Einfangweg 7, 83075 Bad Feilnbach, Gemeinderatsmitglied	1968
5	**Singer, Max** Berufsfeuerwehrmann, Matthias-Neff-Str. 8, 83075 Bad Feilnbach	1977
6	**Zink, Thomas** Diplomkaufmann, Malerwinkelweg 40, 83075 Bad Feilnbach	1965
7	**Bergener, Christian** Bauleiter, Kohlstattweg 11, 83075 Bad Feilnbach	1970
8	**Jackl, Peter** Schreinermeister, Gries 8, 83075 Bad Feilnbach	1966
9	**Schlemer, Christian** Bankkaufmann, Wilharting 5, 83075 Bad Feilnbach, Gemeinderatsmitglied	1974
10	**Kopp, Christian** Bauingenieur, Hocheckstr. 28, 83075 Bad Feilnbach	1963
11	**Pfeiffenthaler, Agnes** selbst. Kauffrau, Kufsteiner Str. 10 a, 83075 Bad Feilnbach, Gemeinderatsmitglied	1957
12	**Stahl, Sabrina** Umweltingenieurin, Achthaler Str. 31, 83075 Bad Feilnbach	1986
13	**Heiß, Georg** Groß- und Außenhandelskaufmann, Weitmoosweg 11, 83075 Bad Feilnbach	1989
14	**Kurz, Viola** selbst. Gebäudedienstleisterin, Wendelsteinstr. 10, 83075 Bad Feilnbach	1967
15	**Henfling, Andreas** selbst. Gärtnermeister, Schäfflerweg 10, 83075 Bad Feilnbach, Gemeinderatsmitglied	1975
16	**Kotz, Marlene** Bankkauffrau, Bangfeldstr. 6, 83075 Bad Feilnbach	1992
17	**Waldinger, Georg** Anwendungstechniker, Breitensteinstr. 19, 83075 Bad Feilnbach	1954
18	**Kreuzmeir, Andreas** Landwirt, Hauptstr. 13, 83075 Bad Feilnbach	1982
19	**Gasteiger, Johann** selbst. Installateur, Heubergstr. 41, 83075 Bad Feilnbach	1967
20	**Gasteiger, Sabrina** Bankkauffrau, Walch 4, 83075 Bad Feilnbach	1986

Das Wahlrecht ist eines der grundlegenden staatsbürgerlichen Rechte.
Alle Wahlberechtigten sollten dieses Recht wahrnehmen und so Ihre Meinung mit einbringen.
Auf sein Wahlrecht sollte daher niemand verzichten.

Wie wird gewählt?

1. Bei der Wahl des Landrats hat jeder Wähler **eine** Stimme.
2. Für die Wahl des **Gemeinderates** hat jede wählende Person so viele Stimmen, wie Mandate zu vergeben sind. Die Zahl der Mandate wiederum richtet sich nach der Einwohnerzahl in der Gemeinde. In der Gemeinde Bad Feilnbach sind 20 Gemeinderäte zu wählen; der Wähler hat demnach 20 Stimmen.
3. Auch für die Wahl des **Kreistags** hat jede wählende Person so viele Stimmen wie Mandate zu vergeben sind. Entsprechend der Einwohnerzahl im Landkreis sind für den Landkreis Rosenheim **70 Kreisräte zu bestimmen; der Wähler hat folglich 70 Stimmen.**

Wie kann gewählt werden?

➤ **Ankreuzen einer Liste (= Annahme eines Wahlvorschlages im ganzen)**

Wenn der Wähler **alle** Personen wählen will, die in einem Wahlvorschlag (= Liste) aufgeführt sind, macht er auf dem Stimmzettel ein einziges Kreuz, und zwar in den Kreis vor dem Namen der Partei oder der Wählergruppe (Kennwort) des ausgewählten Wahlvorschlages. Der Wähler vergibt damit so viele Stimmen, wie die Liste Namen umfasst. Dadurch erhält jede in dem gekennzeichneten Wahlvorschlag einmal aufgeführte Person eine Stimme. Jede Person, die zweimal aufgeführt ist, erhält zwei Stimmen; jede Person, die dreimal aufgeführt ist, erhält automatisch drei Stimmen.

Beispiel 1 ⟶

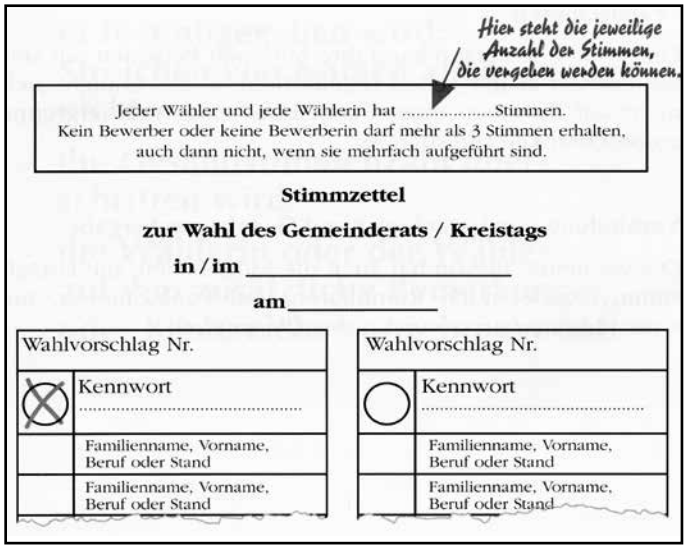

➤ **Vergabe von bis zu 3 Stimmen für eine Person auf einer einzigen Liste (= Kumulieren)**

Will der Wähler nur einer Liste bzw. Wahlvorschlag Stimmen geben, aber nicht die gesamte Liste in der bestehenden Reihenfolge unverändert übernehmen, kann er einzelnen Kandidaten jeweils bis zu drei Stimmen geben. Zum Häufeln kann er in das Viereck vor dem Namen eine 2 oder 3 setzen. Drei Stimmen ist die höchste Stimmenzahl, die eine Person erhalten kann, auch wenn sie mehrfach aufgeführt ist.
Durch sogenanntes „Häufeln" (= Kumulieren) kann der Wähler die Chancen einer einzelnen Person verbessern, ein Mandat zu erhalten.
Dabei ist aber darauf zu achten, dass die Gesamtstimmenzahl nicht überschritten wird, da der Stimmzettel sonst insgesamt ungültig wird.

Beispiel 2 ⟶

➤ **Vergabe von Stimmen für Personen auf verschiedenen Listen (= Panaschieren)**

Der Wähler kann seine Stimmen auch Personen auf verschiedenen Listen geben (Panaschieren). Er braucht sich nicht auf Personen einer Partei oder einer Wählergruppe beschränken. Auch beim Panaschieren kann von der Möglichkeit des „Häufelns“ (Kumulieren) Gebrauch gemacht werden. Das bedeutet: Es können bis zu 3 Stimmen an einzelne Personen vergeben werden.
Es ist aber darauf zu achten, dass die zulässige Gesamtstimmenzahl dabei nicht überschritten wird, da der Stimmzettel sonst ungültig wird.

Beispiel 3 ⟶

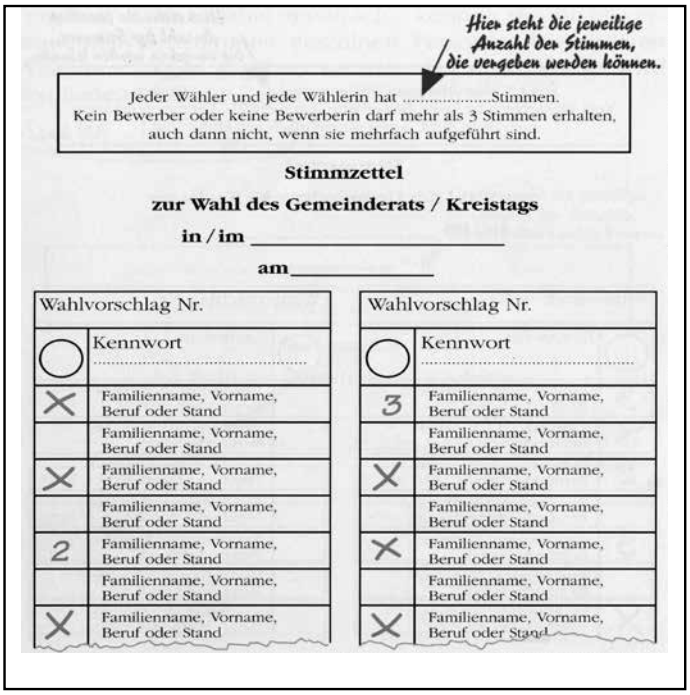

➤ **Vergabe von Stimmen an Personen in verschiedenen Wahlvorschlägen (Panaschieren) und Häufeln (Kumulieren) und gleichzeitiges Ankreuzen einer Liste**

Stimmen können an Personen in verschiedenen Wahlvorschlägen vergeben werden und zusätzlich kann ein Listenkreuz gesetzt werden, Das empfiehlt sich vor allem dann, wenn der Wähler sichergehen will, dass keine Stimme verloren geht. Durch das Listenkreuz werden die restlichen Stimmen, die nicht an einzelne Personen vergeben werden, in dem angekreuzten Wahlvorschlag von oben nach unten entsprechend ihrer Reihenfolge in der Liste den Personen zugeordnet, an die bisher noch keine Stimmen vergeben wurden.

Dabei ist bei der Auswertung zu beachten: **Einzelstimmvergabe** geht vor Listenkreuz.
Beispiel 4 ⟶

Gültig wählen!

Unser bayerisches Kommunalwahlrecht ist ein bürgernahes Wahlrecht. Es gibt den Wählerinnen und Wählern verstärkt die Möglichkeit, unter einzelnen sich bewerbenden Personen auszuwählen. Dabei muss aber darauf geachtet werden, dass der Stimmzettel nicht ungültig wird.

Der Stimmzettel ist zum Beispiel ungültig, wenn

➤ nicht eindeutig zu erkennen ist, für wen die Stimmen abgegeben werden, oder

➤ der Stimmzettel leer abgegeben wird, oder

➤ auf dem Stimmzettel nur Namen durchgestrichen wurden und sonst keine positive Willensäußerung erkennbar ist, oder

➤ die Gesamtstimmenzahl überschritten wird, oder

➤ auf dem Stimmzettel zusätzliche Bemerkungen oder Kennzeichen angebracht wurden.

Wahlbenachrichtigung

Für die Kommunalwahl werden keine **Wahlbenachrichtigungskarten** mehr versandt, nur noch **Wahlbenachrichtigungsbriefe**.

Stimmzettelbeispiel

Auf der Internetseite der Gemeinde Bad Feilnbach (www.bad-feilnbach.de) wird bereits vorab ein Stimmzettel für die Wahl des Gemeinderates zur Information veröffentlicht.

Briefwahl

Wenn Sie am Wahltag nicht persönlich zur Wahl gehen können, besteht die Möglichkeit, durch Briefwahl zu wählen, hierfür können Sie den Vordruck der Wahlbenachrichtigung verwenden. Weiter ist es möglich, auf der Internetseite der Gemeinde Bad Feilnbach (www.bad-feilnbach.de) den Wahlschein zusammen mit den Briefwahlunterlagen online zu beantragen.

ACHTUNG: Auch **Familienangehörige** benötigen zur Abholung der Unterlagen für andere Personen eine **Vollmacht!**

Auf Ihren Antrag erhalten Sie von der Gemeinde die **Briefwahlunterlagen** und zwar:

- den **Wahlschein**, auf dem die Wahl bezeichnet ist zu der Sie wahlberechtigt sind,
- die **Stimmzettel** für die im Wahlschein bezeichneten Wahlen,
- einen **amtlichen weißen Wahlumschlag,**
- einen **hellroten Wahlbriefumschlag.**

Und so gehen Sie bei der Briefwahl vor:

- Alle Stimmzettel **persönlich** kennzeichnen; die Zahl der zu vergebenden Stimmen ist auf den Stimmzetteln vermerkt!
- Jeden Stimmzettel für sich gefaltet einzeln in den amtlichen **weißen** Wahlumschlag stecken und **zukleben. Den Wahlschein nicht in den weißen Wahlumschlag stecken!**
- **„Versicherung an Eides statt zur Briefwahl"** auf dem Wahlschein mit Datum und **Unterschrift** versehen.
- Folgende Unterlagen in den **hellroten Wahlbriefumschlag** stecken:
  den **verschlossenen weißen Wahlumschlag** mit den darin befindlichen Stimmzetteln und den **Wahlschein**. Der Wahlschein darf sich nicht im weißen Wahlumschlag befinden.
- **Hellroten Wahlbriefumschlag** zukleben, unfrankiert (im Ausland frankiert) **rechtzeitig** versenden oder bei der darauf angegebenen Behörde abgeben.

Sollten Sie Fragen zur Briefwahl haben, erkundigen Sie sich beim Wahlamt der Gemeinde Bad Feilnbach 08066/887-24 oder -27 – so können ungültige Stimmen vermieden werden.

Schüler- und Sportlerehrung

Im Rahmen einer besonderen Feier am 11. Februar 2020 würdigte Bürgermeister Anton Wallner zahlreiche Jugendliche für ihre herausragenden Leistungen in Schule, Beruf und Sport.
Als Anerkennung erhielten alle Geehrten neben der Urkunde eine Anstecknadel der Gemeinde und eine Zehnerkarte für die Schwimmbäder bzw. Essensgutscheine von Kreativ und Köstlich aus der Hand des Bürgermeisters.

Für ihre Leistungen in Schule und Beruf im Schuljahr 2018/19 wurden geehrt:

Joseph Zink	**Abitur,** Gymnasium Raubling, Note: 1,1
Selina Stocker	**Abitur,** Gymnasium Raubling, Note: 1,3
Marlene Fuhrig	**Mittlere Reife,** Wilhelm-Leibl Realschule Bad Aibling, Note: 1,5
Christine Bergener	**Maßschneiderin,** Städt. Berufsschule für Bekleidung München, Note: 1,0
Lisa Gar	**Kauffrau im Einzelhandel,** Staatl. Berufliches Schulzentrum Miesbach, Note: 1,0
Anna Bergener	**Steuerfachangestellte,** Staatl. Berufsschule II Rosenheim, Note: 1,0
Sebastian Bauer	**Verwaltungsfachangestellter,** Städt. Berufsschule für Rechts- und Verwaltungsberufe, Note: 1,1
Julia Fischer	**Köchin,** Staatl. Berufsschule I Rosenheim, Note: 1,1
Lena Schliersmayer	**Medizinische Fachangestellte,** Staatl. Berufsschule II Rosenheim, Note: 1,2
Elisabeth Menhofer	**Industriekauffrau,** Staatl. Berufsschule II Rosenheim, Note: 1,42
Robin Andraschko	**Verkäufer,** Staatl. Berufsschule II Rosenheim, Note: 1,42
Maximilian Neupert	**Bankkaufmann,** Staatl. Berufsschule II Rosenheim, Note: 1,45
Elisabeth Seebacher	**Verwaltungsfachangestellte,** Staatl. Berufsschule II Traunstein, Note: 1,5

Für ihre Titel und Erfolge im Jahr 2020 wurden folgende Sportler geehrt:

Gabriele Messner EC Bad Feilnbach	**Vizemeisterin Bayernpokal,** Eisstockschützen Seniorinnen Ü 50 **Deutsche Meisterin,** Eisstockschützen Seniorinnen Ü 50
Katharina Angermaier EC Bad Feilnbach	**Vizemeisterin Bayernpokal,** Eisstockschützen Seniorinnen Ü 50 **Deutsche Meisterin,** Eisstockschützen Seniorinnen Ü 50
Maria Schliersmayer EC Bad Feilnbach	**Vizemeisterin Bayernpokal,** Eisstockschützen Seniorinnen Ü 50 **Deutsche Meisterin,** Eisstockschützen Seniorinnen Ü 50
Magdalena Matschina SV Bad Feilnbach	**Bayerische Meisterin,** Räderschlitten fahren
Franziska Koßmann TuS Bad Aibling	**Oberbayerische Meisterin,** im Einzel-Judo Altersklasse U18 **3. Platz** bei der Obb. Meisterschaft **Südbayerische Meisterin** Im Einzel-Judo Altersklasse U18
Christoph Hafer Bob Club Bad Feilnbach e.V.	**Deutscher Vizemeister,** 2er-Bob **Deutscher Meister,** 4er Bob
Nina Dotzauer MTV Rosenheim	**Bayerische Meisterin,** Hallen- und Feldrunde U 16 im Faustball
Meike Dotzauer MTV Rosenheim	**Bayerische Meisterin,** Hallen-und Feldrunde U 16 im Faustball
Lisa Koch Pferdefreunde Wendelstein	**Vizemeisterin,** Oberb. Meisterschaft Vielseitigkeitsreiterin - Klasse Pony

Neubürgerempfang 2020

Viele der Neu-Bürgerinnen und -bürger, die im Laufe des Jahres 2019 in die Gemeinde Bad Feilnbach zugezogen sind, folgten der Einladung von Bürgermeister Wallner zum Neubürgerempfang am 04. Februar 2020.

In seiner Begrüßung hieß der Rathauschef alle herzlich im Sitzungssaal im Rathaus willkommen und vermittelte in einem kurzen Abriss alles Wissenswerte über den Aufbau und die wichtigsten Anlaufstellen der Gemeindeverwaltung und die Einrichtungen der Gemeinde. Er betonte die gute Ausstattung bei Kindergärten, Spielplätzen, Schulen, Schwimmbädern, Sportplätzen und Wanderwegen und nicht zuletzt bei den vier Feuerwehren in der Gemeinde.

Außerdem stellte Bürgermeister Wallner die anwesenden Institutionen und Vereine vor und dankte allen die sich in der Arbeit mit Kindern und Jugendlichen, in der Seniorenarbeit und in sonstigen Bereichen ehrenamtlich für ein lebendiges Miteinander in der Gemeinde engagieren.

Verabschiedung von Karin Freiheit

Aus persönlichen Gründen hat Karin Freiheit zum 01.12.2019 ihr Amt als Mitglied des Gemeinderates von Bad Feilnbach niedergelegt.

In der 94. Sitzung des Gemeinderates vom 12.12.2019 wurde sie offiziell verabschiedet, persönlich konnte sie leider nicht anwesend sein.

In seiner Laudatio würdigte Bürgermeister Wallner ihre lange Amtszeit als Gemeinderätin mit folgenden Worten:

„Liebe Karin Freiheit,

am 20. November 2019 hast Du uns mitgeteilt, dass Du Dein Amt als Gemeinderätin aus gesundheitlichen Gründen mit sofortiger Wirkung niederlegen wirst. Deine Entscheidung haben wir zu respektieren. Der Gemeinderat Bad Feilnbach bedauert diesen Schritt aber außerordentlich!

Du hast mit viel Kraft und vielen Ideen den Gemeinderat bereichert und begeistert. Dein Bad Feilnbach ist Dir sehr wichtig. Nicht nur im Gemeinderat, sondern auch in vielen anderen Funktionen, hast Du Verantwortung für unsere Gemeinde übernommen.

Die Aufzählung Deiner ehrenamtlichen Funktionen beginnt hier im Gemeinderat mit dem Amt der Fraktionssprecherin und Vorsitzenden des SPD Ortsverein. Für den Kur- und Tourismusverein bist Du seit langen Jahren eine rührige Vorsitzende und hast Dir in dieser Funktion große Verdienste um den Tourismus in unserer Gemeinde erworben.
Für die Initiierung der Sparte „kreativ & köstlich“ oder des „Kulinarischen Kinos“ hast Du große Auszeichnungen bekommen, zuletzt die Medaille für besondere bayerische Gastlichkeit.

Auch soziale Aufgaben sind Dir sehr wichtig. Du bist seit Jahren 2. Vorsitzende der Ökumenischen Nachbarschaftshilfe und Erste Vorsitzende des Ortsverbandes der Arbeiterwohlfahrt. Gerade die Unterstützung von Senioren und pflegebedürftigen Mitbürgern hat bei Dir

oberste Priorität. Mit dieser Kompetenz hast Du die Arbeit des Gemeinderats bereichert und entscheidend mitgeprägt.

Am 01.05.1996 wurdest Du erstmals in den Gemeinderat gewählt und hast dieses Amt seither ununterbrochen fast 24 Jahre ausgeübt. Die Arbeit im Wirtschafts- Kur und Tourismusausschuss war Dir ein Herzensanliegen. Deine berufliche Kompetenz als Steuerfachfrau war im Rechnungsprüfungsausschuss gefragt.

Das Stakkato Deiner Ideen war für viele Ratsmitglieder ebenso beeindruckend, wie die Vehemenz mit der Du sie verfolgt hast. Man konnte gut mit Dir streiten. Nachtragend warst Du nie. Hohe Sachkompetenz und Verantwortungsbereitschaft zeichnen Dich aus. Die Wertschätzung für Deine Arbeit geht über alle Fraktionen hinweg.
Die Gemeinde Bad Feilnbach bedankt sich sehr herzlich für Deine Arbeit, für Deine Ideen und Dein großes Engagement zum Wohl unserer Kommune."

Ebenso bedankten sich die drei Fraktionssprecher für die sehr gute Zusammenarbeit und wünschten ihrer ehemaligen Ratskollegin Karin Freiheit alles Gute für die Zukunft.

Wohnbaukonferenz am 27. März

Einladung

zur Wohnbaukonferenz
am Freitag 27. März 2020 um 13:30 Uhr
im Rathaussaal in Bad Feilnbach

Wir möchten allen Interessierten die aktuelle Situation zum Wohnbau erläutern und auch die Möglichkeiten aufzeigen, wie die Gemeinde unsere Bürgerinnen und Bürger unterstützen kann, damit sie bezahlbaren Wohnraum erhalten können.

Nachrücker im Gemeinderat und in den Ausschüssen

In der Sitzung vom 12.12.19 (94. GR) berief der Gemeinderat **Josef Scheibl** als Listennachfolger der SPD zum **01.12.2019** zum Nachrücker im Gemeinderat für die ausgeschiedene Gemeinderätin Karin Freiheit.

Änderung in der Besetzung der Ausschüsse

Für Karin Freiheit rückt **Josef Scheibl** im Wirtschafts-, Kur- und Tourismusausschuss nach.

Manfred Büttner übernimmt den Vorsitz im Rechnungsprüfungsausschuss.

Unser Bild zeigt Bürgermeister Wallner und Josef Scheibl bei der Vereidigung als Gemeinderat.

Aus dem Gemeinderat

Aus der Sitzung des Gemeinderates vom 14.11.2019 (93. GRS)

Änderung der Zweitwohnungssteuersatzung; Erhöhung des Steuersatzes

In der Sitzung des Bau- und Umweltausschusses am 16.09.2019 wurde angeregt, die Zweit-wohnungssteuer zu erhöhen, da angenommen wird, dass die Höhe eines Steuersatzes von 10% der Jahresnettokaltmiete, beschlossen zum 01.01.2018, keine ausreichende Lenkungswirkung hat. Ziel der Erhöhung der Zweitwohnungssteuer ist, die Zahl der Zweitwohnungen weiter zu reduzieren und Wohnraum für Einheimische zu schaffen.

Die Anzahl von Zweitwohnsitze ist den letzten Jahren leicht zurückgegangen. Die Einnahmen der Zweitwohnungssteuer liegen derzeit bei ca. 70.000 Euro (ohne Campingplatz). Die Einnahmen aus der Zweitwohnungssteuer sind auch als Beitrag zur Mitfinanzierung der vorhandenen Infrastruktur gedacht. Viele Gemeindeeinrichtungen müssen unabhängig vom Grad der Inanspruchnahme vorgehalten und unterhalten werden.

Beschluss:
Der Gemeinderat beschließt, den Steuersatz für die Zweitwohnungssteuer von 10% zum 01.01.2020 auf 15% zu erhöhen und stimmt der redaktionellen Anpassung in § 8 Abs. 1 zu.
Der Gemeinderat beschließt die 1. Satzung zur Änderung der Satzung über die Erhebung einer Zweitwohnungssteuer.

Informationen:

Gut Eulenau Gebäudezustand

Die Besichtigung des Gutes Eulenau durch einen Bausachverständigen ergab folgende Erkenntnisse:

- Dach zeigt zahlreiche Schadstellen
- Gewölbebereich ist in einem verhältnismäßig guten Zustand
- Nebengebäude ist zum Teil einsturzgefährdet; wegen Nähe zur Staatsstraße erscheint Abriss als beste Alternative
- Schleppdach sollte dringend entfernt werden
- Überdachung der Hochtennenauffahrt muss entfernt werden
- Absperrung oder Verfüllung der Gruben zwischen Stall und Hochtennenauffahrt

Aus der Sitzung des Gemeinderates vom 12.12.2019 (94. GRS)

Vorstellung des Kommunalen Energieeffizienznetzwerks der Region Rosenheim-Traunstein

Prof. Dr. Bücker von der TH Rosenheim stellt das kommunale Energieeffizienznetz der Region Rosenheim-Traunstein vor.
Das Gremium sieht mehrheitlich das entstehende Netzwerk zum Austausch von Fachinformationen als gutes Instrument für energiepolitische Entscheidungen. Die energetische Beurteilung aller kommunaler Gebäude könnte Vorbildscharakter für private Haushalte bieten. Darüber hinaus könnte man beispielsweise bei der Nahwärmeversorgung Synergien mit privaten Hauseigentümern erreichen.

Prof. Dr. Bücker erklärt, dass durch die gute Vernetzung im Campus auch Fachleute für das Thema „Energieeffizientes Bauen mit Holz“ die Arbeitsgruppe unterstützen könnten. Auf Fragen aus dem Gremium schildert Herr Bücker, dass bei Sanierungen (z.B. Gut Eulenau, Freibad) das Netzwerk bis zur Leistungsphase 2 die Maßnahmen begleiten könnte. Es werden kurz Bedenken geäußert, dass bereits in der Vergangenheit eine Beratung seitens der „Energiewende Oberland“ bzw. der FH Kufstein erfolgt sei. Bürgermeister Wallner erklärt, dass man sich zusätzliche Handlungsfelder bei kommunalen Gebäuden erhoffe. Vor allem durch die Vernetzung der benachbarten gemeindlichen Fachleute könnte man Strukturen aufbauen.

Beschluss:
Der Gemeinderat nimmt die Ausführungen zur Kenntnis und beschließt die Teilnahme an einem kommunalen Netzwerk für Energieeffizienz in der Region.

Kooperationsvertrag VHS

Beschluss:
Der Gemeinderat stimmt dem vorgelegten Kooperationsvertrag zwischen den Volkshochschulen Bad Aibling, Bad Feilnbach und Feldkirchen-Westerham zu.

Verordnung zur Aufhebung der Verordnung über den Ladenschluss aus Anlass des Weibamarktes in Bad Feilnbach

Aufgrund der Marktfestsetzung vom Landratsamt Rosenheim vom 13.04.2006 wurde am 09.10.2007 eine Verordnung über den Ladenschluss aus Anlass des Weibamarktes von der Gemeinde Bad Feilnbach erlassen, die eine Öffnung der Verkaufsstellen am jeweiligen Marktsonntag von 11 – 16 Uhr gestattete. Der Weibamarkt wird nun dauerhaft in Bad Aibling stattfinden. Nachdem die Rechtsgrundlage –Marktfestsetzung– weggefallen ist, kann die Verordnung aufgehoben werden.

Beschluss:
Der Gemeinderat beschließt den Erlass einer Verordnung zur Aufhebung der Verordnung über den Ladenschluss aus Anlass des Weibamarktes in Bad Feilnbach vom 09.10.2007

Verordnung über das Betreten und Befahren von Grundstücken im Bereich des Gebietes „Brechries" im Jenbachtal in der Gemeinde Bad Feilnbach

Die Gemeinde hat am 27.03.1998 gemäß Art. 26 Abs. 1 des Landesstraf- und Verordnungsgesetzes (LStVG) eine Verordnung über das Betreten und Befahren von Grundstücken im Bereich des Gebietes „Brechries" im Jenbachtal erlassen; diese Verordnung wurde mit Änderungsverordnung vom 12.05.2000 und vom 26.11.2001 zur Eingrenzung des Gefahrenbereiches aktualisiert.
Die Verordnung tritt gemäß Art. 50 Abs. 2 LStVG außer Kraft, da sie die Geltungsdauer von 20 Jahren überschritten hat.
Zur Klärung der sicherheitsrechtlichen Gefahren bzw. ob ein erneutes Betretungsverbot erlassen werden muss, wurde eine Stellungnahme vom Bayerischen Landesamt für Umwelt (LfU) als Fachbehörde angefordert.

Der Forstweg entlang des Jenbaches, der unterhalb der Brechries in den Jenbachsteig mündet, ist frei begehbar und wird häufig von Wanderern benutzt.
Nach einer Ortsbegehung war man sich einig, dass eine erneute Verordnung mit Betretungsverbot den derzeitigen Verhältnissen und auch der touristischen Nutzung zuwiderläuft und nicht verhältnismäßig ist. Die Anbringung von Schildern (am Beginn des Gefahrenbereichs und am Beginn des Jenbachsteigs) mit Hinweis auf eine akute Steinschlaggefahr und Murenabgängen erscheint derzeit ausreichend.
Dr. von Poschinger vom Bayerischen Landesamt für Umwelt (LfU) empfiehlt ebenfalls die Verordnung „auslaufen" zu lassen und Hinweisschilder anzubringen.
Nach einer kurzen Diskussion spricht sich der Gemeinderat dafür aus, die Sperrung nicht mehr zu verlängern.
In Zusammenarbeit mit der Bergwacht und dem gemeindlichen Wegewart sollte ein deutlicher Hinweis auf alpine Gefahren durch Hangrutsche bzw. Felsstürze erfolgen. Außerdem sollte eine Barriere den freien Zugang in den rückwärtigen Bereich erschweren.

Beschluss:
Der Gemeinderat beschließt keine weitere Verordnung über ein Betretungsverbot im Bereich „Brechries im Jenbachtal" zu erlassen, Hinweisschilder mit akuter Steinschlaggefahr / Murenabgänge sollen aufgestellt werden.

Antrag Fischereiverein Gemeinde Bad Feilnbach e.V. auf Verlängerung des Fischereipachtvertrages

Der Fischereipachtvertrag läuft zum 31.12.2019 aus. Zuletzt wurde dieser mit Verlängerungsvereinbarung vom 27.04.2009 um weitere 10 Jahre verlängert.
Der Pachtpreis liegt seit 20 Jahren bei 1.000 Euro jährlich. Aus dem Gremium wird die Leistung des Fischereivereines als Erfolgsmodell in Sachen „gelebter Umweltschutz" gesehen. Der vernünftige Umgang mit der Natur und die gute Jugendarbeit werden besonders gewürdigt.

Beschluss:
Der Gemeinderat stimmt einer Verlängerung des Vertrages um weitere 10 Jahre zu den gleichen Bedingungen zu.

Abberufung und Neubestellung des Datenschutzbeauftragten und Informationssicherheitsbeauftragten

Beschluss:
Die Gemeinde beschließt die Abberufung der externen Datenschutzbeauftragten und externen IT-Sicherheitsbeauftragten Carmen Dohmen der Firma Secure Consult zum 10.05.2020.
Die Gemeinde bestellt Markus Schwarzenböck zum externen behördlichen Datenschutzbeauftragten (DSB) und Thomas Aerzbäck zum externen Informationssicherheitsbeauftragten (ISB) jeweils zum 11.05.2020.

Spenden und Zuwendungen 2019

Beschluss:
Der Gemeinderat nimmt von der Spendenliste für 2019 Kenntnis und stellt fest, dass die Entgegennahme der Spenden nach der allgemeinen Verkehrsanschauung als sozial üblich anzusehen ist.
Weiter beschließt der Gemeinderat, die Spende der Firma Bayernwerk GmbH in Höhe von 1.000 Euro anzunehmen zu Gunsten der gemeindlichen Kindergärten zu verwenden.

Informationen:

Anliegerversammlung Straßenausbau

Anton Wallner berichtet von den Anliegerversammlungen zur geplanten Straßenerschließung der Sonnenstraße und Hochriesstraße.
In beiden Fällen wurde ein Wendehammer durch die Anlieger gefordert. Aus fachlicher Sicht sei ein Wendehammer nicht zielführend, da enorme Flächen versiegelt würden und ein klarer Vorteil nicht erkennbar ist. Darüber hinaus wäre hierzu eine Bebauungsplanänderung nötig und es müssten die notwendigen Grunderwerbe getätigt werden.

Ebenso wurden in beiden Versammlungen von den Anwohnern ein Absenken des umzulegenden Satzes von 90 % auf 60 % gefordert.
Der Gemeinderat wird sich in einer der folgenden Sitzung mit dieser Thematik beschäftigen.

Pflasterfläche Rathausplatz

Das Gutachten über die Mängel bei der Pflasterung des Rathausplatzes liegt inzwischen vor.
Sobald neue Erkenntnisse zum vorgenommenen Zurückbehaltungsrecht bei der Rechnung der Fa. Swietelsky vorliegen, wird weiter berichtet.

§ 22 BauGB Zweitwohnungen in Bebauungsplänen

Bürgermeister Anton Wallner erklärt, dass die in § 22 BauGB genannte Möglichkeit zur Vermeidung von Zweitwohnungen in Bebauungsplänen nur sehr schwierig umzusetzen sei. Dem Gemeinderat werden mögliche Lösungsansätze zum Eindämmen von Zweitwohnungen in einer der nächsten Sitzungen vorgeschlagen.

Tempobeschränkung St 2010

Beim Überqueren der St 2010 auf Höhe der „Forellenstube“ wurde ein 89-jähriger Mann angefahren und verstarb aufgrund seiner Verletzungen.
Es ist nicht nachvollziehbar, weshalb an dieser Stelle eine Tempobeschränkung auf 70 km/h von Osten kommend angebracht ist, jedoch von Westen kommend keine Beschränkung vorliegt. Bürgermeister Anton Wallner möchte eine generelle Tempobeschränkung erreichen.

Aus der Sitzung des Gemeinderates vom 23.01.2020 (95. GRS)

Vorstellung der Planung für die Erweiterung der kommunalen Kindertagestätten in Bad Feilnbach und Au

Die Einwohnerzahl der Gemeinde Bad Feilnbach wächst ständig, damit steigt auch der Bedarf an Betreuungsplätzen für Krippen- und Kindergartenkinder. Um ausreichend Betreuungsplätze in der Gemeinde bereitstellen zu können, war auch zu prüfen, ob Erweiterungen der bestehenden kommunalen Kindergärten Purzlbaam in Au und Gemeindemäuse in Bad Feilnbach um jeweils eine Gruppe möglich sind.
In der Sitzung stellt Architekt Würfel erste Pläne zur möglichen Erweiterungen der Kindertagesstätten in Bad Feilnbach und Au vor.
Die Erweiterung des Kindergartens Gemeindemäuse in Bad Feilnbach um eine zusätzliche Krippengruppe im Erdgeschoss ist räumlich möglich. Zusätzlich ist aber auch die energetische Sanierung des gesamten Bestandsgebäudes und weitere Maßnahmen zum Brandschutz erforderlich.
Die Erweiterung des Kindergartens Purzlbaam in Au um eine Krippengruppe könnte durch einen Anbau im Westen und eine Erschließung mit einem kleinen Zwischenbau erfolgen.

Die zu erwartenden Förderungen der Maßnahmen durch Land und Bund sind noch abzuklären. Das Gremium nahm die vorgestellten Entwürfe zur Kenntnis; Beschlüsse wurden nicht gefasst. Weitere Überlegungen über die Einrichtung von zusätzlichen Betreuungsplätzen innerhalb der Gemeinde sollen erfolgen.

Vereinbarung über die Kostenbeteiligung der Gemeinde an der Erneuerung des Römerrings

Die Teilnehmergemeinschaft Dettendorf (TG) als Bauträger beabsichtigt mit Förderung des Amtes für ländliche Entwicklung (ALE) die Straße „Römerring“ in Dettendorf zu erneuern. Die Maßnahme soll 2020 durchgeführt werden. Die Gemeinde hat sich an den Zielen der Dorferneuerung dienenden Maßnahmen mit 39 % der Kosten zu beteiligen.

Beschluss:
Die Gemeinde Bad Feilnbach stimmt dem Abschluss einer Vereinbarung mit der TG Dettendorf über eine Kostenbeteiligung von 39 % für die Erneuerung des Römerrings zu.

Aufstellung des Bebauungsplans Nr. 84 „Tannenhof“ - Billigungsbeschluss

Beschluss:
Der Gemeinderat billigt den Entwurf zur Aufstellung des Bebauungsplans Nr. 84 „Tannenhof“ vom 04.11.2019 sowie in der aktualisierten Fassung vom 23.01.2020 mit den heute beschlossenen Änderungen. Die noch zu ergänzenden Planunterlagen sind in der nächsten Gemeinderatssitzung erneut zur Billigung und Fortsetzung des Verfahrens vorzulegen.

Zu den Dachüberständen sollen vom Städteplaner neue Vorschläge mit größeren Maßen bis zur nächsten Billigung erarbeitet werden.

Beschaffung eines Schleppers und eines Schmalspurfahrzeugs für den Bauhof

Der 27 Jahre alte Unimog soll durch einen Schlepper ersetzt werden. Weiter soll der Holder (Schmalspurfahrzeug, Anschaffung 1988) ersetzt werden. Für die Beschaffung eines Schleppers mit Frontlader, Streugerät, Schneepflug, Laderampe und Seilwinde werden rund 206.000 Euro geschätzt. Die Beschaffung des Schmalspurfahrzeugs (mit Pflug und Streugerät) beläuft sich auf 141.000 Euro.

Da das Fahrzeug größtenteils im touristischen Bereich eingesetzt werden soll, wäre eine Förderung von bis zu 50 % nach den Richtlinien von öffentlichen touristischen Infrastruktureinrichtungen (RÖFE) möglich. Ein Förderantrag wurde bereits gestellt, es sind allerdings noch zahlreiche Unterlagen und Nachweise notwendig.

Sollte die Maßnahme nicht gefördert werden, wird der Gemeinderat darüber informiert und nochmals um eine Entscheidung gebeten.
Die Notwendigkeit der Seilwinde wird in Frage gestellt. Hier werden Erläuterungen durch den Bauhof gewünscht. Die Beschaffung der beiden Fahrzeuge sollte auf zwei Jahre verteilt werden.

Beschluss:
Der Gemeinderat beschließt (vorbehaltlich einer Förderzusage der Regierung von Oberbayern) einen Schlepper mit Frontlader, Streugerät, Schneepflug, Laderampe und Seilwinde sowie ein Schmalspurfahrzeug mit Pflug und Streugerät anzuschaffen.

ASV Au; Zuschuss zur Sanierung Sportheim

Der ASV Au hat sein Sportheim von Grund auf saniert. Viele Stunden wurden in dieses Projekt gesteckt, das im September 2018 feierlich eröffnet wurde.
Mit Schreiben vom 17.12.2019 bat der ASV Au um einen Zuschuss in Höhe von 25.500,00 Euro (ohne Einrechnung der Tontechnik) für folgende Investitionen:
Turnmittelschrank, Frischwasser-Enthärtungsanlage, Ersatz der Gastherme, Brandmelder und Fluchtwegsicherung im UG, Anpassung der E-Verteilung

Erst vor kurzem hat der ASV Au eine Bürgschaft vom Gemeinderat in Höhe von 100.000,00 Euro erhalten. Davon hat der Sportverein lediglich 70.000,00 Euro aufgenommen.
Auf Rückfrage aus dem Gremium wird über die bisherigen Zuschüsse und Bürgschaften informiert. Bürgermeister Wallner berichtet vom Gespräch mit dem Vorstand. Der Bedarf sei sehr gut nachvollziehbar dargestellt worden, die schwierige Situation des Vereins mit dem Bauvorhaben sei hinlänglich bekannt.
GRM Büttner erinnert daran, dass der letzte Beschluss das Ende der Unterstützung darstellen sollte und fragt, ob in Zukunft ggfs. wieder ein Antrag zu erwarten sei.
Der Vorsitzende erläutert, dass die Beschallungsanlage anderweitig finanziert werden muss, grundsätzlich aber die Unterstützungswilligkeit des Gemeinderats vorhanden ist.

Beschluss:
Der Gemeinderat beschließt, dem ASV Au einen Zuschuss in Höhe von 25.500,00 Euro zu gewähren.

Entscheidung über die Etablierung eines Wochenmarktes

In der 22. Sitzung des Wirtschafts-, Kur- und Tourismusausschusses wurde vorgeschlagen, einen Wochenmarkt auf dem neuen Rathausplatz zu etablieren. Die Entscheidung hierüber wurde dem Gemeinderat übertragen.

Beschluss:
Der Rathausplatz wird für einen regelmäßig stattfindenden Wochenmarkt freigegeben.
Die Verwaltung wird beauftragt, die hierfür notwendigen Schritte zu ergreifen.

Bürgerversammlung; Nachbehandlung der Wortmeldungen

Am 03.12.2019 fand beim Kistlerwirt die jährliche Bürgerversammlung statt.
Förmliche Empfehlungen gem. Art. 18 Abs. 4 Gemeindeordnung, die innerhalb von drei Monaten vom Gemeinderat behandelt werden müssten, wurden nicht beschlossen.

Insbesondere die Themen: „Feld- und Waldwege sind in einem sehr schlechten Zustand" als auch „Dorfplatz in Au: Straßenüberquerung für Fußgänger sehr schwierig, Geschwindigkeit rausnehmen, Fußgängerbrücke mit Kinderwagen bzw. Rollstuhl nicht benutzbar, da zu schmal" sollten vom Gremium nochmals behandelt werden.

Beschluss:
Die Ortsobmänner werden beauftragt, gemeinsam mit dem Bauhofleiter die notwendigen Sanierungen der Feld- und Waldwege zu eruieren. Darauf basierend sollte eine Prioritätenliste erstellt werden.
Der Bautechniker der Gemeinde wird beauftragt, Lösungsvorschläge hinsichtlich der Fußgängerbrücke in Au zu erarbeiten.

Kostenlose Obstbaumabgabe

Wie am 12.12.2019 besprochen, sollen künftig jedem interessierten Bürger kostenlos Obstbäume abgegeben werden.
Um beispielsweise Kindern das Wachstum der Bäume besser erläutern zu können und auch ihnen den damit verbundenen Erhalt der Umwelt besser aufzeigen zu können, wäre es auch denkbar, Erstklässlern jeweils einen Baum zu schenken. Die Kinder könnten den Baum pflanzen und anschließend pflegen.
Auf Vorschlag des Obst- und Gartenbauvereines könnte ein Lehrobstgarten auf einer gemeindlichen Fläche entstehen.
Die Baumabgabe sollte zunächst auf zwei Jahre befristet werden. Ebenso wäre eine maximale Abgabe pro Bewerber sowie eine Begrenzung auf 250 Bäume pro Jahr denkbar. Die Kosten belaufen sich nach Angaben des Obst- und Gartenbauvereines auf 25 Euro für einen Hochstamm und 16 Euro für einen Halbstamm. Es ist davon auszugehen, dass durchschnittlich etwa 100 Bäume von privaten Personen nachgefragt werden. Die Abrechnung und Ausgabe der Obstbäume soll über die Obst- und Gartenbauvereine erfolgen.
In der Diskussion besteht grundsätzliches Einverständnis. Über die Begrenzungen wird kurz diskutiert.

Beschluss:
Der Gemeinderat beschließt, dass jeder interessierte Bürger einen kostenlosen Obstbaumsetzling erhält. Die Abgabe ist auf vorerst 250 Bäume pro Jahr sowie auf 10 Bäume pro Bewerber begrenzt. Die Baumabgabe wird auf 2 Jahre befristet.

Nachbesetzung für Karin Freiheit in Gremien

Beschluss:
Der Gemeinderat beruft das Gemeinderatsmitglied Christian Schlemer als Nachfolger für Karin Freiheit im Gremium „Wettbewerb Rathausneubau". Der Gemeinderat beruft das Gemeinderatsmitglied Andreas Henfling als Nachfolger für Frau Freiheit im Gremium „AK Eulenau".

Informationen:

Schreiben der Anlieger der Sonnenstraße

Bürgermeister Wallner informiert über das aktuell eingegangene Schreiben der Anlieger der Sonnenstraße. Dieses ist in Kopie an die Gemeinderatsmitglieder verteilt worden.
Es werden wiederholt die gegensätzlichen Standpunkte pro und contra einer erstmaligen Erschließungsmaßnahme vorgetragen.
Bürgermeister Wallner verweist auf den geplanten Tagesordnungspunkt zum Kostenschlüssel in der Februarsitzung des Gemeinderats.

Mobilfunk 5G Sachstand

Zum Thema 5G-Mobilfunk berichtet Bürgermeister Wallner, dass dies derzeit für Bad Feilnbach nicht aktuell sei und die Gemeinde keinen Einfluss auf den Bund hat.

Sachstand Wohnnutzung Perdahaus

Mit vertretbarem Aufwand von rund 100.000 Euro wurden 3 Wohnungen und ein Appartement im Perdahaus hergestellt. Damit kann günstiger Wohnraum angeboten werden.

Aktueller Stand Ratsinformationssystem

Bürgermeister Wallner fordert erneut alle Gemeinderatsmitglieder auf, sich am RIS zu beteiligen.

Derzeit sind 9 Mitglieder registriert. Auf Nachfrage bzgl. Sammelbestellungen für Tablets wird stattdessen auf ein um 10 Euro höheres Sitzungsgeld hingewiesen.

Vergabezentrum Bad Tölz

Nach rechtlicher Prüfung hinsichtlich der Inanspruchnahme des Vergabezentrums in Bad Tölz hat sich herausgestellt, dass nicht jede Vergabe über dieses Zentrum erfolgen muss.

Sachstand PWC-Anlagen

Bürgermeister Wallner berichtet über die E-Mail der Autobahndirektion Südbayern vom 18.12.2019. Nach Intervention der Landtagspräsidentin läuft dort eine Prüfung der gemeindlichen sowie bundeseigenen Fläche nördlich des Autobahnanschlusses als Alternative für die geplanten PWC-Anlagen. Eine Prüfung für das künftige Gewerbegebiet steht noch aus.

Neuer Onlineservice des Landratsamtes

Termine in der Führerscheinstelle ab sofort online reservieren

Um die Wartezeiten für Bürgerinnen und Bürger weiter zu verkürzen, bietet das Landratsamt Rosenheim einen neuen Onlineservice an. Ab sofort ist es möglich einen Termin bei der Fahrerlaubnisbehörde in Rosenheim online zu vereinbaren. Die Termine können zu den regulären Öffnungszeiten für die Antragstellung und Abholung des Führerscheins reserviert werden. Nach der Buchung des Termins erhält der Antragsteller eine E-Mail mit der Wartenummer, welche zum gebuchten Termin mitgebracht werden muss. Die Nummer erscheint im Bildschirm des Wartebereiches und wird zeitnah aufgerufen. Die Bestätigung des Termins ist verbindlich. Sollte der Termin nicht eingehalten werden können, wird darum gebeten, ihn zeitnah abzusagen.

Die Online-Terminreservierung ist auf der Startseite des Landratsamtes unter **www.landkreis-rosenheim.de** möglich.

Schwerbehindertenausweis online beantragen

Das Zentrum Bayern Familie und Soziales –ZBFS–informiert
Schwerbehindertenantrag 3.0 – Digitalisierung ist Inklusion

Den Schwerbehindertenantrag online ausfüllen können die Bürgerinnen und Bürger beim Zentrum Bayern Familie und Soziales (ZBFS) bereits seit über einem Jahrzehnt. Die Menschen im Freistaat können auch ihre Befundberichte, Ausweisbilder oder Einwilligungserklärungen digital hinterlegen und sich elektronisch ausweisen – Papier ist nicht mehr nötig.

Der Leiter der Landesbehörde ZBFS, Präsident Dr. Norbert Kollmer, weist auf dieses Angebot hin: „Der Online-Antrag ist eine Entlastung für die Menschen mit Handicap und ein bedeutender Schritt auf dem Weg zur digitalen Verwaltung. Wir sind stolz, dass wir bei dieser Entwicklung ganz vorne mit dabei sind." Das digitale und barrierefreie Verfahren bringt eine Zeitersparnis für die Bürgerinnen und Bürger, da weniger Rückfragen notwendig sind und sich dadurch die Laufzeiten verkürzen.

In Bayern sind rund 1,22 Millionen Menschen schwerbehindert.
Monatlich gehen mehr als 4.000 Schwerbehindertenanträge beim ZBFS online ein.

Für den komplett papierlosen Antrag ist der Personalausweis mit freigeschalteter eID-Funktion notwendig.

Den Onlineantrag finden Sie unter www.schwerbehindertenantrag.bayern.de oder im BayernPortal unter www.freistaat.bayern.

1. Wasserkonferenz in der Gemeinde

In unserer Gemeinde werden die Orte Bad Feilnbach, Lippertskirchen, Altofing und Kutterling von unserer gemeindlichen Einrichtung mit Trinkwasser versorgt. Alle anderen Ortschaften erhalten ihr Trinkwasser im Auftrag der Gemeinde von Vereinen und Genossenschaften.

Diese Trinkwasserversorgungen sind vor vielen Jahren aus bürgerschaftlichem Engagement heraus entstanden und werden bis heute mit großem ehrenamtlichen Einsatz geführt. Sie sorgen dafür, dass jederzeit Trinkwasser in ausreichender Menge und in bester Qualität für die angeschlossenen Haushalte zur Verfügung steht.

Diese Aufgabe ist mit viel Sorgfalt verbunden und wird laufend überwacht. Damit unsere Trinkwasserversorger sich rechtzeitig auf künftige Herausforderungen einstellen können, hat die Gemeinde zur ersten Wasserkonferenz am 31. Januar 2020 eingeladen. Zu dieser Konferenz sind nicht nur alle Versorger der Gemeinde gekommen, sondern auch ein hochkarätiges Expertenteam aus der Wasserwirtschaft und dem Gesundheitsamt.
Themen wie Notfallpläne oder gemeinschaftliche Werkzeugbeschaffung wurden angesprochen. Die Experten versprachen die Gemeinde und die gemeinschaftlichen Versorger bei ihrer Arbeit zu unterstützen.

Insgesamt war es eine gelungene Veranstaltung, die künftig einmal im Jahr stattfinden soll.

Die klare Botschaft der Gemeinde: Die gemeinschaftlichen Versorger mit den vorhandenen Strukturen sollen erhalten bleiben.

Bürgermeister Anton Wallner bedankte sich sehr herzlich bei allen, die sich ehrenamtlich für die Trinkwasserversorgung in unserer Gemeinde einsetzen und damit einen sehr hohen Beitrag für die Allgemeinheit leisten.

Aktion Saubere Landschaft

Am Samstag, den 28. März 2020

findet in der Gemeinde Bad Feilnbach die jährliche Aktion **„Saubere Landschaft“** statt. Sollte an diesem Tag so viel Schnee liegen, dass der Müll nicht mehr sichtbar ist, wird die Aktion auf Samstag, 04. April 2020 verschoben.

Der Bürgermeister bittet ALLE Bürger, Vereine, Schulen, Feuerwehr und Bergwacht sich aktiv an dieser Reinigungsaktion zu beteiligen!
Es ist im Interesse aller unsere Landschaft von den Altlasten und dem Dreck zu befreien, denn leider wird unsere Natur immer mehr als Mülleimer benutzt. Verdreckte Uferböschungen und Straßenränder, Restmüll in den Wäldern, auf öffentlichen Flächen, volle Windeln an Wanderwegen sind an der Tagesordnung.

Bilder wie diese sind leider keine Seltenheit!

Treffpunkt ist für alle Teilnehmer um **9:00 Uhr** an den jeweiligen Feuerwehrhäusern, sowie in Kematen vor dem Gasthaus Weingast bzw. in Bad Feilnbach am Bauhof. Vor Ort wird auch die genaue Gebietseinteilung vorgenommen.

Die teilnehmenden Personen werden gebeten, Plastikeimer für Glasabfälle etc. mitzunehmen.

Bei der Rückkehr um 11 Uhr ist am Bauhof in Bad Feilnbach schon der Grill angeheizt und es stehen Getränke bereit. **Als Dankeschön sind alle Teilnehmer zu einer Brotzeit eingeladen.**

LANDRATSAMT ROSENHEIM

Unterstützt von:

AWS AKTIVE WIRTSCHAFTS SENIOREN E.V. NETZWERK ROSENHEIM

Wirtschaftsberatung im Landratsamt Rosenheim

Unabhängige Beratung durch die Aktiven Wirtschaftssenioren für Firmengründer, Unternehmer und Organisationen

Beratungsfokus

- Beratung zur Existenzgründung und zu Gefahren und Risiken einer Neugründung
- Gemeinsame Entwicklung eines schlüssigen Businessplans
- Beratung zum Thema Gründungszuschuss
- Beratung bei Geschäftsübergaben
- Unternehmensnachfolgeplanung und Beratung bei generationsbedingt unterschiedlichen Unternehmensphilosophien
- Projektmanagement und Übernahme von Controlling und Timing einzelner Projekte
- Bereitstellung von Informationen zur Sanierung
- Insolvenzberatung sowie Analyse und Konzepterstellung für die Krisenbewältigung und Krisenvermeidung
- Informieren der Jungunternehmer hinsichtlich betriebswirtschaftlicher Notwendigkeiten bei der Firmengründung
- Unternehmensbewertung

Die **halbstündige Erstberatung** ist **kostenlos** und erfolgt in einem **Einzelgespräch.**

Erforderlich ist lediglich eine **Anmeldung bei der Wirtschaftsförderung** im Landratsamt Rosenheim unter der Tel. Nr. 08031 392-1089.

TERMINE 2020

5. März
2. April
7. Mai
4. Juni
2. Juli
6. August
3. September
1. Oktober
5. November
3. Dezember

Landratsamt Rosenheim
Wirtschaftsförderstelle
Wittelsbacherstraße 53
83022 Rosenheim
wirtschaftsfoerderung@lra-rosenheim.de

LANDRATSAMT ROSENHEIM

Unterstützt von:

BAYERN energie Unabhängige Energieberater

ezro gemeinsam. energiewende. jetzt.

Beratung zur Elektromobilität im Landratsamt Rosenheim

Unabhängige Beratung durch BAYERNenergie

für Privatpersonen, Kleinunternehmer und Kommunen

Beratungsthemen

- Welches E-Fahrzeug ist für den persönlichen Zweck am besten geeignet?
- Wie hoch sind die Anschaffungs-, Installations- und laufenden Kosten?
- Wie ist die Reichweite, Batteriekapazität und Ladedauer eines E-Fahrzeugs?
- Was ist bei der Ladeinfrastruktur (Ladestation, Stromversorgung etc.) zu berücksichtigen?
- Was ist bei der Stromversorgung von E-Fahrzeugen mit Solarstrom zu beachten?
- Welche Förderprogramme für Fahrzeuge und Ladeinfrastruktur gibt es?
- Wie kann Elektromobilität im eigenen Unternehmen sinnvoll genutzt werden?

TERMINE 2020

12. März
9. April
14. Mai
18. Juni
9. Juli
13. August
10. September
8. Oktober
12. November
10. Dezember

Die **einstündige Erstberatung** ist **kostenlos** und erfolgt in einem **Einzelgespräch** durch einen anerkannten und **unabhängigen Energieberater.**

Erforderlich ist lediglich eine **Anmeldung bei der Wirtschaftsförderung** im Landratsamt Rosenheim unter der Tel. Nr. 08031 392-1089.

Landratsamt Rosenheim
Wirtschaftsförderstelle
Wittelsbacherstraße 53
83022 Rosenheim
wirtschaftsfoerderung@lra-rosenheim.de

LANDRATSAMT ROSENHEIM

Unterstützt von:

BAYERN energie Unabhängige Energieberater

ezro gemeinsam. energiewende. jetzt.

Energieberatung im Landratsamt Rosenheim

Unabhängige Beratung durch BAYERNenergie
für Bauherren, Wohnungs- und Gebäudebesitzer

Beratungsthemen

- Wie kann ich meine Strom- und Heizkosten vermindern?
- Welches Heizsystem ist das Richtige für mein Haus/ meine Wohnung?
- Welche erneuerbaren Energien kann ich einsetzen?
- Muss ich meine Fenster auswechseln?
- Welche Dämmstoffe passen zu meinem Haus?
- Welche Fördermöglichkeiten gibt es?

Die **einstündige Erstberatung** ist **kostenlos** und erfolgt in einem **Einzelgespräch** durch einen anerkannten und **unabhängigen Energieberater.**

Erforderlich ist lediglich eine **Anmeldung bei der Wirtschaftsförderung** im Landratsamt Rosenheim unter der Tel. Nr. 08031 392-1089.

TERMINE 2020

12. März
9. April
14. Mai
18. Juni
9. Juli
13. August
10. September
8. Oktober
12. November
10. Dezember

Landratsamt Rosenheim
Wirtschaftsförderstelle
Wittelsbacherstraße 53
83022 Rosenheim
wirtschaftsfoerderung@lra-rosenheim.de

3 Geschichten vom Falschparken

**Liebe Verkehrsteilnehmerin,
lieber Verkehrsteilnehmer,**

wer falsch parkt, macht das meist ohne böse Absicht. Weil er in Eile ist, weil alles zugeparkt ist oder weil andere auch falsch parken. Die wenigsten machen sich bewusst, welche Konsequenzen das haben kann. Dabei geht es uns nicht um die finanziellen Folgen. Oft bringen **Falschparker andere in Gefahr**: Kinder, Senioren oder Menschen mit Behinderung.
Versetzen Sie sich kurz mit uns in die Lage dieser Menschen.
Dazu stellen wir Ihnen **drei Beispiele** vor. Danach werden Sie mit anderen Augen auf Parkplatzsuche gehen.

Ihr Zweckverband Kommunales
Dienstleistungszentrum Oberland

Situation:
**Dritter Stock, Rauchschwaden,
Mann am Fenster, Martinshorn**

Hier könnte die Geschichte zu Ende sein. Denn gleich ist die Feuerwehr da, fährt die Drehleiter aus und der Mann im 3. Stock hätte noch mal Glück gehabt. Wären da nicht die Fahrzeuge, die in der Feuerwehranfahrtszone parken.
Bei jedem vierten Einsatz kämpfen die Rettungskräfte mit Verkehrsproblemen. Wollen Sie daran beteiligt sein, dass Feuerwehr oder Notarzt zu spät kommen?
Es sind nicht nur Falschparker in der Feuerwehranfahrtszone, die den Rettern den Weg versperren. Auch falsch geparkte Autos in engen Gassen und im Kreuzungsbereich machen das Durchkommen unmöglich.
Mit einer Breite von 2,50 Metern benötigen Löschfahrzeuge mehr Platz als normale Pkws. Kommt die Drehleiter zum Einsatz, brauchen die Fahrzeuge zusätzlichen Raum als Aufstellfläche und zum Manövrieren.

Situation:
Baby schläft, Gehweg zugeparkt, kein Durchkommen mehr, viel Verkehr

Sie können sich denken, was es für die junge Frau bedeutet, mit einem schwerfälligen Kinderwagen auf die Straße gezwungen zu werden, wo sie im Ernstfall nicht schnell genug reagieren kann …
Stellen Sie sich weiterhin vor, hier käme ein Kind auf dem Fahrrad des Weges. Wussten Sie, dass Fahrrad fahrende Kinder bis acht Jahre den Gehweg benutzen müssen? Kinder können nicht über parkende Autos hinwegsehen – und noch gefährlicher: Sie werden nicht gesehen.
Auch Menschen mit Behinderung bereiten Gehwegparker Schwierigkeiten. Rollstuhlfahrer brauchen abgesenkte Bordsteinkanten, um die Straßenseite zu wechseln. Für Blinde mit Taststock sind Autos auf dem Gehsteig ein Problem, weil sie dadurch keine klaren Führungskanten mehr finden.

Situation:
Stark gehbehindert, Arzttermin, Falschparker belegt Behindertenparkplatz

Eine traurige Geschichte, an der Sie wahrscheinlich keinen Anteil haben wollen. Sollten Sie dennoch unberechtigterweise auf einem Behindertenparkplatz stehen: Rechnen Sie damit, dass wir den Abschleppdienst rufen.
Auf einem Behindertenparkplatz dürfen nur Schwerbehinderte parken, die im Besitz eines blauen Parkausweises sind. Ein Schwerbehinderten-Ausweis allein reicht nicht aus. Für die Ausstellung eines Behinderten-Parkausweises sind die Ordnungsämter zuständig. Näheres erfahren Sie bei Ihrer Gemeinde.

Verkehrsüberwachung im Auftrag Ihrer Stadt oder Gemeinde

Ihre Stadt oder Gemeinde hat uns die hoheitliche Aufgabe übertragen, die Halte- und Parkverbote zu überwachen. Das gilt auch für gebührenpflichtige Parkplätze und zeitlich begrenztes Parken.

Schwerpunkte unserer Arbeit sind:

- Freihalten der Rettungswege (3,10 m Rest-Fahrbahnbreite)
- Freihalten der Gehwege für Fußgänger, Rollstuhlfahrer, Eltern mit Kinderwagen
- Freihalten der Behindertenparkplätze für Berechtigte
- Entfernen von Fahrzeugen an gefährlichen-Stellen durch
- Anfordern eines Abschleppwagens
- Sicherstellen, dass Kurzzeitparkplätze nicht von Dauerparkern belegt sind

Haben Sie noch Fragen an uns?
Dann wenden Sie sich bitte an unsere zertifizierten Verkehrsüberwacher oder rufen Sie an: Tel.: (0 80 41) 7 92 69-0

Zweckverband Kommunales
Dienstleistungszentrum Oberland
Prof.-Max-Lange-Platz 9
D-83646 Bad Tölz
E-Mail: info@kdz-oberland.de
www.KDZ-oberland.de

Amt für Landwirtschaft bietet Kurse an

Amt für Ernährung, Landwirtschaft und Forsten Rosenheim

Das **Netzwerk Generation 55 plus** unterstützt an ausgewählten Ämtern für Ernährung, Landwirtschaft und Forsten Menschen ab 55 Jahren bei der Umsetzung einer ausgewogenen Ernährung und mehr Bewegung im Alltag.

Unsere Angebote im **Netzwerk Junge Eltern/Familien** helfen Mamas, Papas, Omas, Opas und Tageseltern dabei, gesundes Essen und körperliche Aktivitäten ganz leicht in den Alltag mit Kindern einzubauen. In Kursen, auf Ausflügen oder in Workshops können die Teilnehmer Wissenswertes und Praktisches erfahren, ausprobieren und mit nach Hause nehmen.

Netzwerk Junge Eltern/Familien

Kinderlebensmittel unter der Lupe

Referentin: Doris Bernhofer, Dipl.-Ökotrophologin
Termin: Di. 31.03.2020 von 10:00 – 11:30 Uhr,
Bürgerhaus Raubling, Holzbreitenweg 6

Kursinformationen und Anmeldung unter:
www.aelf-ro.bayern.de/ernaehrung/familie
Ansprechpartnerin Melanie Reichlmayr
Tel. 08031/3004-1205

Netzwerk Generation 55 plus

Genussvoll und bewusst
– Essen ab der Lebensmitte

Referentin: Doris Bernhofer, Dipl.-Ökotrophologin
Termin: Mi. 25.03.2020 von 10:00 – 11:30 Uhr,
Bürgerhaus Raubling, Holzbreitenweg 6

Kochen für den kleinen Haushalt
– Gewusst wie!

Referentin: Irmgard Inninger,
Meisterin der Hauswirtschaft
Termin: Mi. 22.04.2020 von 19:00 – 22:00 Uhr,
Bürgerhaus Raubling, Holzbreitenweg 6
Bitte Schürze und Behältnis für Kostproben mitbringen!

Richtig trinken – (k)ein Problem!?

Referentin: Doris Bernhofer, Dipl.-Ökotrophologin
Termin: Mi. 27.05.2020 von 10:00 – 11.30 Uhr,
Bürgerhaus Raubling, Holzbreitenweg 6

Preiswert, einfach, ausgewogen
– Kochen für Männer ab 55

Referentin: Irmgard Inninger,
Meisterin der Hauswirtschaft
Termin: Di. 12.05.2020 von 19:00 – 22:00 Uhr,
Bürgerhaus Raubling, Holzbreitenweg 6
Bitte Schürze und Behältnis für Kostproben mitbringen!

Kursinformation und Anmeldung unter:
www.aelf-ro.bayern.de/generation55plus
Ansprechpartnerin Christiane Huebner
Tel. 08031/3004-1209

Die Kurse sind kostenfrei!

Familienpaten gesucht

Ehrenamt ist wertvoll!
Werden Sie Familienpatin oder Familienpate

Sie möchten sich ehrenamtlich engagieren und

- haben Freude im Umgang mit Familien, Kindern und Erwachsenen
- möchten gerne Ihre eigenen Erfahrungen und Fähigkeiten zur Verfügung stellen
- haben den Wunsch praktisch zu helfen

dann sind Sie genau richtig bei den Familienpaten Inntal des Sozialdienstes katholischer Frauen e.V. Südostbayern

Familienpaten schenken Zeit und stehen über einen vereinbarten Zeitraum einer Familie/ Alleinerziehenden mit Rat und Tat zur Seite. Sie **unterstützen bei der Kinderbetreuung**, sind Gesprächspartner für die ganze Familie, begleiten auch mal zu Terminen und stärken den Rücken bei der Bewältigung des Alltags.

Interessierte Menschen, Frauen und Männer jeden Alters, bringen neben Zeit auch Einfühlungsvermögen und Geduld mit und sind offen für unterschiedliche Lebenswirklichkeiten.

Wir bieten Ihnen

- Eine Familie die zu Ihnen passt
- Fachliche Begleitung durch eine professionelle Ansprechpartnerin
- Regelmäßige Patentreffen und Fortbildungen
- Versicherungsschutz und Auslagenerstattung

Bei Interesse oder Fragen wenden Sie sich an den **Sozialdienst katholischer Frauen Südostbayern e.V. Conny Berchtenbreiter** – Koordinatorin Familienpaten Inntal

Tel. 0157 37 13 11 09
Reifenstuelstraße 9, 83022 Rosenheim
E-Mail: familienpateninntal@skf-prien.de

Tolle Angebote für Jugendliche

Osteratelier für kreative Hände

In der ersten Woche der Osterferien bietet die Kommunale Jugendarbeit einen Work-shop voller künstlerischer Kreativität, Spaß und Freude am Spielen und Werkeln an. Er ist die ideale Feriengestaltung für junge „Künstler" mit oder ohne Erfahrung von 12 bis 16 Jahren.

In Baierbach am Simssee können etwa 20 Jugendliche dabei sein. Ihnen wird eine breite Palette am bildnerischen Gestalten, vom Zeichnen über Malen, Drucken, Graffiti und plastischen Arbeiten, beispielsweise mit altem Glas angeboten. Daneben werden Kollagen und Schmuck aus altem Papier hergestellt. Zum Einsatz kommen diverse Materialien aus der Natur, Drähte und Schrottreste sowie altes Papier.

Damit die jungen „Künstlerinnen und Künstler" genügend kreative Anstöße bekommen und um zu sehen, wie es künstlerische Profis so machen, ist ein Besuch einer Bildersammlung geplant. Neben dem handwerklichen Toben bleibt den Teilnehmerinnen und Teilnehmern genügend Zeit, die schöne Natur am Simssee zu genießen. Zum Abschluss des Osterateliers ist eine Ausstellung mit den entstandenen Arbeiten geplant.

Im Teilnehmerbeitrag von 160 Euro sind alle Leistungen, Übernachtungen, Materialkosten und Verpflegung inklusive.
Die Leitung des Workshops übernehmen erfahrene Fachreferenten.

Weitere Informationen sowie die Anmeldeunterlagen sind telefonisch bei der Kommunalen Jugendarbeit Rosenheim unter 08031 392 2392 erhältlich.

Kinder-Dompteur und Turnhallen-Romantik

kommunale JUGEND arbeit

KREIS-JUGEND-RING Rosenheim

Spannende und lustige Ferienjobs und Praktika im Angebot

Jedes Jahr gibt es im Rahmen des Sommerferienprogrammes im Landkreis Rosenheim die beiden Angebote „Spielmobil" der Kommunalen Jugendarbeit und „Spielstadt Mini Ro" des Kreisjugendrings.
Neben dem Pool aus erfahrenen Betreuerinnen und Betreuer werden jedes Jahr neue junge Menschen ab 16 Jahren gesucht!

In der Spielstadt gibt es einen tollen, interessanten und lustigen Job als „Kinder-Dompteur" und eine coole Zeit auf dem Jugendzeltplatz Kohlstatt mit Lagerfeuer und Bergblick. Beim Spielmobil, das durch den gesamten Landkreis tourt, kann eine Turnhallen-Romantik mit Bauwagen-Flair erlebt werden. Nebenbei werden Erfahrungen in der Kinder- und Jugendarbeit gesammelt, die vielleicht für den späteren Berufswunsch nützlich sein können.

Die neuen Betreuer/innen bekommen kostenlose Schulungen, eine Maßnahmen-spezifische Vorbereitung, eine Aufwandsentschädigung und auf Wunsch natürlich eine Bescheinigung über die Betreuer/innen-Tätigkeit.

Nähere Informationen zu den beiden Maßnahmen, den Betreuer-Jobs und Praktikumsstellen gibt es beim gemeinsamen Infoabend am Donnerstag, 12. März 2020 um 18.00 Uhr im Kreisjugendring Rosenheim, Königstr. 11, 83022 Rosenheim.

Weitere Anfragen zum Spielmobil bitte an Lenka Kargol von der Kommunalen Jugendarbeit richten: 08031/392 – 2392 oder lenka.kargol@lra-rosenheim.de.

Informationen zur Spielstadt Mini Rosenheim gibt es bei Jörg Giesler vom Kreisjugendring Rosenheim 08031 / 15990 oder info@kjr-rosenheim.de.

Große Pflanzaktion der Dorferneuerung

Insgesamt 78 Pflanzen – von Beerensträuchern über verschiedenste Obstbäume bis zu Laubbäumen – wurden kürzlich im Rahmen der Dorferneuerung Dettendorf in Eigenleistung durch 15 beteiligte Grundstückseigentümer neu eingesetzt.

Das Pflanzmaterial wurde von der Teilnehmergemeinschaft Dorferneuerung Dettendorf unter der Regie des Vorstands Christian Koch vom Amt für Ländliche Entwicklung beschafft und gegen eine 50-prozentige Kostenbeteiligung den interessierten Teilnehmern zur Verfügung gestellt. Die zugrundeliegenden Anträge wurden vorab vom Obst- und Gartenbauverein Au-Dettendorf gutachterlich bewertet und vom Amt für Ländliche Entwicklung abschließend verbeschieden.
Wie Vorstand Koch bei der Ausgabe der Pflanzen betonte, sollen solche Pflanzaktionen zu einer noch besseren Eingrünung des Ortes beitragen und für eine ökologische Aufwertung sorgen.

Sepp Millauer und Hans Kuchler, Vorstand beziehungsweise Baumwart des Obst- und Gartenbauvereins Au-Dettendorf, unterstützten Christian Koch bei der Ausgabe der Pflanzen und gaben wertvolle Tipps für die Pflanzung.

Hans Kuchler und Sepp Millauer (von links) schneiden vor der Ausgabe eines Obstbaumes die Wurzeln fachgerecht zurück.

Text und Foto: Josef Mayr

Schulhaus Dettendorf ist Geschichte

Mit dem kürzlich erfolgten Abbruch des alten Schulhauses in Dettendorf ging auch ein Kapitel Dorfgeschichte von Dettendorf zu Ende.

Das nur mit einem Schulsaal sowie einem Gruppenraum ausgestattete Schulhaus wurde nach einer einjährigen Bauzeit im Jahr 1953 eingeweiht. Am 28. Mai 1953 wurde der Schulbetrieb mit 51 Schülern vom 1. bis zum 8. Jahrgang aufgenommen.

Davon waren 35 Schulkinder, die bis dorthin in Berbling zur Schule gingen und 16 Kinder, die die Schule Kematen an Dettendorf abgeben musste. Mit 12 Schülern war der 6. Jahrgang damals am stärksten besetzt; dem 2. Jahrgang gehörte hingegen kein einziges Kind an. Im Laufe der Zeit schwankte die Schülerzahl dann zwischen 46 und 22.

In den Anfangsjahren bestanden große Probleme mit der Heizung. Wie der Schulchronik zu entnehmen ist, musste der Lehrer an sehr kalten Tagen bereits um fünf Uhr einheizen, damit bei Unterrichtsbeginn einigermaßen erträgliche Temperaturen herrschten. Für die Schüler war es auch selbstverständlich (und manchmal eine willkommene Abwechslung), dass sie während des Unterrichtsbetriebes das Brennmaterial hereintragen mussten.

Als **einzügige** Schule mit bis zu acht Klassen wurde die Dettendorfer Schule lediglich bis zum Jahr **1964** geführt. Damit gibt es nur vier Geburtsjahrgänge (von 1946/47 bis 1949/50), die ihre **gesamte Volksschulzeit** komplett in Dettendorf absolvieren konnten.
Weitere vier Jahre war die Schule Dettendorf als Teil der Verbandsschule mit Au noch eine selbständige Einrichtung. Mit Beginn des Schuljahres 1968 eröffnete der damals amtierende Schulrat Martin Wurm dem in Dettendorf tätigen Oberlehrer Heinrich Buchmann, dass es eine Schule Dettendorf nicht mehr gäbe. Zwar wurde in dem Gebäude noch bis zum Jahr 1976 Unterricht gehalten, aber nicht mehr als eigenständige Schule, sondern als unselbständiger Teil der Schule Au. Nach einer Erweiterung der Auer Schule wurde der **Schulsaal in Dettendorf** ab dem Schuljahr **1976/77** dann **nicht** mehr benötigt.

Eng mit der Dettendorfer Schule verknüpft war ihr einziger **Lehrer Heinrich Buchmann**, der ursprünglich an der Schule Berbling unterrichtete, und im Jahr 1953 mit den von Berbling zugewiesenen Dettendorfer Schülern nach Dettendorf wechselte.
Er unterrichtete bis zum Jahr 1964 alle acht Klassen und fortan die eine jeweils in Dettendorf untergebrachte Klasse.
Buchmann hat sich mit seiner Aufgabe als Erzieher der Jugend ganz identifiziert und sich in die Geschichte Dettendorfs eingeschrieben. Mit der Einstellung des Schulbetriebes im Jahr 1976 ging er in den wohlverdienten Ruhestand, den er in Großkarolinenfeld verbrachte.
Im Jahr 2001 verstarb er mit 85 Jahren und wurde unter großer Anteilnahme seiner ehemaligen Schüler zu Grabe getragen.

Nach der Einstellung des Schulbetriebs diente der rund **70 Quadratmeter große Schulsaal** hauptsächlich als Probenraum für die Plattlergruppen des örtlichen Trachtenvereins, die Trachtenkapelle Dettendorf, die Theatergruppe und den Kirchenchor.
Darüber hinaus wurde der Raum als Wahllokal, für diverse Kurse und nach der Schließung des Gasthauses Kammerloher verstärkt auch für gesellschaftliche Ereignisse wie Pfarrfrühschoppen, Faschingsfeiern, Versammlungen, Vorträge und Filmabende sowie Ausstellungen genutzt.

Die intensive Nutzung verbunden mit dem mittlerweile stark sanierungsbedürftigen Bauzustand führten dazu, dass im Rahmen des laufenden Dorferneuerungsverfahrens der Gedanke reifte, die nicht mehr zeitgemäßen Räume abzureißen und durch einen Neubau zu ersetzen.
Weil auch der Eigentümer des Nachbargrundstückes mitspielte, konnte der Bau eines kombinierten Feuerwehr- und Gemeinschaftshauses durch den Bauträger Gemeinde Bad Feilnbach östlich angrenzend an den Altbestand verwirklicht werden.
Parallel zum Umzug der Feuerwehr nahmen auch Trachtenverein mit Plattlergruppen und Theatergruppe, die Trachtenkapelle, die Kirchenverwaltung sowie die Ortsgemeinschaft die Nutzung der neuen Räume auf.
Die offizielle Einweihung soll nach der Erstellung der Außenanlagen im kommenden Jahr erfolgen.

Text und Fotos Josef Mayr

Aus den Schulen

Schulleben Au

Hilfe für Kinder in Tschernobyl - 54 Pakete wurden über ein Fließband aus Kinderhänden in den Bus von Frau Pauls verladen. Kindern und Lehrkräften wurde wieder einmal klar, wie gut es uns allen geht und was Menschen in der Ukraine entbehren müssen. Schon eine Zahnbürste, Zucker oder ein Stück Seife können helfen. **Schenken macht Spaß!**

Im Rahmen der "Woche der Gesundheit" durfte die Klasse 3a den **Juniorhelfer-Kurs** machen. Mit COMIC-Geschichten und vielen praktischen Übungen brachte Veit Hollrieder vom Bayerischen Roten Kreuz den Kindern äußerst anschaulich alles bei, was sie wissen müssen, um 1. Hilfe zu leisten. Dabei ging er immer wieder auf das Vorwissen der Schüler ein und gab ihnen auch Tipps, wie sie sich z.B. die Notrufnummer 112 und die 5 W-Fragen merken können. Zum Abschluss bekam jeder eine Urkunde. Ein besonderer Dank gilt dem Förderverein der Schule, der die Gebühren für diesen informativen Kurs übernommen hat.

Kürzlich besuchte uns der **Glasbläser**. Er erklärte uns seinen tollen Beruf und fertigte wunderschöne Sachen aus Glas, wie z.B. eine Rosenvase und einen Schwan. Die Kinder hatten Spaß mit den beiden Getränkegläsern, aus denen nichts rauskam sowie mit den beiden Wasserschwänen. Als Erinnerung bekam die Schule noch eine wunderschöne Christbaumspitze, natürlich aus Glas. Vielen Dank, es war eine lustige und interessante Vorstellung.

Mit dem Ziel, die Klassengemeinschaft zu stärken und bewusster miteinander umzugehen, machte unsere Sozialpädagogin Frau Retzbach im November in den **3. Klassen der Grundschulen in Au und Bad Feilnbach** ein **Sozialtraining**. In 3 Doppelstunden bekamen die Schüler verschiedene Aufgabenstellungen, wobei ihnen schnell klar wurde, dass diese nur durch Miteinander reden und Zusammenhalten zu schaffen sind. So haben nach einigen Versuchen bei der "Flussüberquerung" die Kinder doch noch gegen das "Krokodil" gewonnen. Auch neue Varianten von altbekannten Spielen wie die "Reise nach Jerusalem" und "Stille Post" förderten den Teamgeist. Spätestens jetzt wissen die Kinder: Mädchen können auch mit Jungen und umgekehrt und die ganze Klasse passt auf nur 3 Stühle.

Kinder sehen sich immer wieder unerwarteter Gefahren ausgesetzt. **Doch jeder kann sich selbst schützen** - Ein selbstbewusstes Nein kann helfen. Nino und Ben von der Kampfsportschule Kornhass zeigten mit spielerischen Übungen, Techniken an einer Schlagpratze und diversen Rollenspielen, wie sich Schritt für Schritt Selbstbewusstsein und Ausstrahlung ändern können. Dieser vierstündige Sicherheitskurs bietet eine Grundlage, Gefahrensituationen zu erkennen, zu handeln oder Hilfe zu holen. Wichtig ist, die erlernten Fähigkeiten regelmäßig zu trainieren.

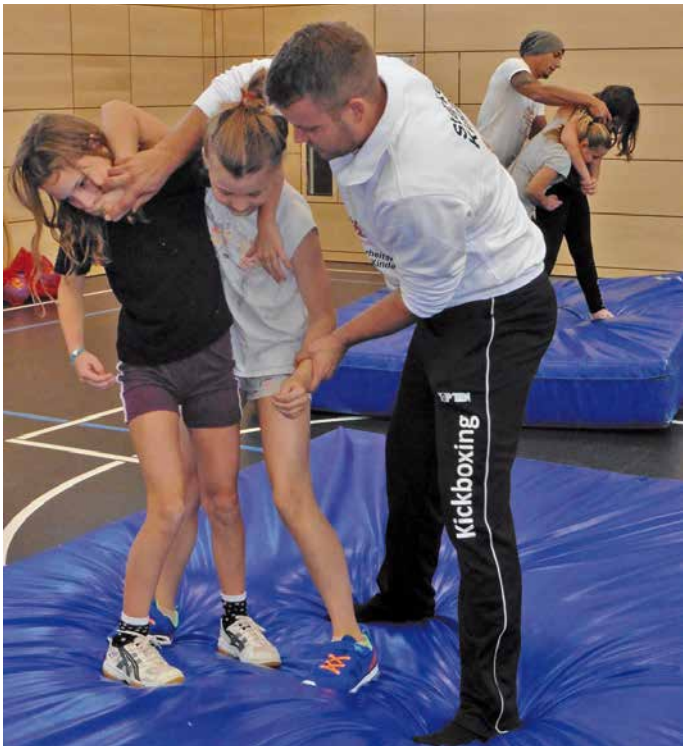

Viertklässler trainieren mit DFI

Eine ganz andere Sportstunde erlebten die **4. Klassen in der Grundschule Au und Bad Feilnbach.** Das DFI Bad Aibling e.V. (Deutsches Fußball Internat) führte im Sportunterricht eine **„Fußball-Olympiade“** durch.

Dabei gab es vier Stationen: eine Radaranlage für den härtesten Schuss, einen Dribbelparcours mit Lichtschranke, die Station “Passkönig“ und ein Reaktionsspiel mit Lichtsensoren.

Für die einen war es ein erstes Hineinschnuppern in die Sportart Fußball, für die anderen ein ehrgeiziges Messen der eigenen Fähigkeiten.

Alle Teilnehmer wurden mit einem T-Shirt und Traubenzucker belohnt, die Sieger zusätzlich mit Medaillen und einer Einladung zu einem großen Finale im B&O-Gelände in Bad Aibling. Ein riesiger Spaß war es für alle Beteiligten! **Vielen Dank für die tolle Sportstunden!**

Aus der Leo-von-Welden-Schule

Am 22.11.2019 besuchten die beiden 4. Klassen die **Gemeinde Bad Feilnbach**. Der Geschäftsführer Andreas Lukas führte die Klassen durch alle Ämter. Dabei bekamen Kinder einen guten Einblick in die vielfältigen Aufgaben, die eine Gemeinde leisten muss.
Außerdem nahm sich unser Bürgermeister Anton Wallner viel Zeit für die Fragen der Kinder. Er hieß alle im Sitzungssaal des Rathauses in einer „Gemeinderatssitzung" willkommen.
Herzlichen Dank für den interessanten und informativen Vormittag!

Vielfältige Studien zeigen, dass Vorlesen einen positiven Effekt auf die individuelle Entwicklung von Kindern hat. Kinder, denen regelmäßig vorgelesen wird, verfügen über einen deutlich größeren Wortschatz als Gleichaltrige ohne Vorleseerfahrung und haben später mehr Spaß am Selbstlesen und im Umgang mit Texten. Zudem fördert regelmäßiges Vorlesen auch das soziale Empfinden und Verhalten.
Schon seit mehr als 10 Jahren gibt es einen **Vorleseclub** an der Leo-von-Welden-Grundschule. Freiwillige Paten lesen von November bis zu den Osterferien einmal pro Woche vor. Der Vorleseclub findet außerhalb der Unterrichtszeit statt und der Besuch ist freiwillig.

Aktuell im Schuljahr 2019/20 engagieren sich 7 Lesepaten in den vier 1. und 2. Klassen. Einige von ihnen sind bereits seit Beginn des Projekts dabei. Alle sind sich einig: **Nicht nur die Kinder profitieren vom Vorleseclub, auch für die Paten ist es eine bereichernde Abwechslung.**

Der **Vorlesewettbewerb** lädt alle Schülerinnen und Schüler der sechsten Klassen ein, ihre Lieblingsgeschichten zu präsentieren. Rund 600.000 Kinder nehmen jährlich teil, etwa 7 000 Schulen sind dabei. Die Förderung des Leseverstehens und die Freude am Lesen sind dabei wichtige Anliegen. Auch heuer beteiligten sich unsere Schule an diesem Wettbewerb.

Die schulinterne Ausscheidung entschied **Alois Hemeter** mit einem Auszug aus Enid Blytons „Fünf Freunde" für sich. Unter den drei Schülern, die es in die Endrunde geschafft haben, überzeugte er die Jury in den Punkten Textverständnis, Klarheit der Sprache und Betonung.

Wir gratulieren ganz herzlich und wünschen Alois für die nächste Runde im Frühjahr viel Glück. Dort wird er sich mit den anderen Schulgewinnern aus dem Landkreis Rosenheim messen.

Einen (nicht nur für unsere Schüler) sehr lehrreichen und kurzweiligen Vormittag bescherten den 3. und 4. Klassen drei junge Frauen der **DLRG Bad Aibling** mit ihrem **Eisregeltraining**.

Anfangs wurden die Kinder sorgfältig über die Gefahren auf dem Eis aufgeklärt und über das richtige Verhalten informiert z. B. dass das Eis

eine Dicke von „drei übereinander gestapelten Fäusten“ haben muss, damit es einen Menschen tragen kann. Natürlich kam auch gleich die Frage, wie die Kinder die Dicke des Eises überhaupt messen könnten. Gar nicht - lautete die Antwort der Trainerinnen – das können nur die Profis. Das Betreten eines zugefrorenen Gewässers ist also nur erlaubt, wenn der See offiziell freigegeben wurde.

Alle Kinder durften dann reale Szenen ausprobieren, wie man sich richtig verhält, wenn man in einen zugefrorenen See einbricht. Außerdem durften alle ihren Unterarm in eine mit Eiswürfeln gefüllte Kühltasche legen, um zu spüren, wie schnell es wirklich richtig kalt wird. Viele wollten sich danach gar nicht vorstellen, mit dem ganzen Körper im eisigen Wasser eines Sees zu versinken. Zum Schluss durften die Teilnehmer noch die Rettungsdecke ausprobieren und sich gegenseitig fachmännisch darin einwickeln.
Alles in allem eine absolut gelungene und wichtige Trainingseinheit für unsere Schüler.

Im Projekt zum Thema **„PC-Spiele“** in der Klasse 7 leitete Lisa Staber von der Fachambulanz der Diakonie Rosenheim einen Workshop. Fortnite ist eines der beliebtesten **online Spiele** vor allem bei Kindern und Jugendlichen - schnell ist ein ganzer Tag „verspielt“. Gleiches gilt für Medienportale wie Instagram, TikTok und Snap Chat.
Das wirft Fragen auf: Wieviel PC- Konsum ist eigentlich noch gesund? Welche Folgen gibt es – gesundheitlich und sozial? Wann ist man süchtig? Gemeinsam wurden sowohl die Attraktivität als auch die Gefahren von PC-Spielen diskutiert. Gesundheitliche Folgen wurden besprochen und auch die sozialen Auswirkungen wie die Vernachlässigung von anderen Interessen und Aufgaben erarbeitet. Das Projekt endete mit einer detaillierten Darstellung der Anzeichen einer exzessiven Mediennutzung oder Onlinesucht und den damit verbundenen Hilfs- und Beratungsangeboten.

„Stop it!“ – Was ist ein sexueller Übergriff? Was geht zu weit? Wo ist meine und deine Grenze? Was kann ich tun, wenn ich mich bedrängt fühle? Wo finde ich Hilfe und Unterstützung?
Antworten auf diese Fragen erarbeitete Marina Weigang von der Fachstelle **Prävention gegen sexuellen Missbrauch** an Mädchen und Jungen (Frauen- und Mädchennotruf Rosenheim e.V.) in Kooperation mit der Jugendsozialarbeiterin Frau Retzbach bei einem Workshop mit unserer 8. Klasse.
Interaktive Spiele, Meinungsbilder sowie zahlreiche, reale Beispiele, führten zu anregenden Diskussionen. Dabei lag der Fokus sowohl auf dem wirklichen Leben, als auch auf den sogenannten neuen Medien wie Facebook, WhatsApp, Instagram, Snapchat etc. Auch der rechtliche Bezug wurde immer wieder hergestellt und erläutert.
Alle waren sehr interessiert und haben sich engagiert beteiligt. Sie sind nun sensibilisiert und mit einem fundierten Wissen ausgestattet, um sich vor sexualisierter Gewalt zu schützen.
Wir bedanken uns ganz herzlich beim Elternbeirat, der die Kosten für diesen Workshop übernahm.

„LebensWege!“ – so lautete das Motto der diesjährigen **Jugendfilmtage**, die von der kommunalen Jugendarbeit des Landkreises Rosenheim im Citydome veranstaltet wurden.
Die 7. Klasse nahm daran teil. Im Foyer des Citydomes luden verschiedene Mitmachstände unterschiedlichster Organisationen (z.B. Donum Vitae, Fachambulanz für Suchterkrankun-gen, Kreisjugendring Rosenheim u.v.m.) dazu ein, sich mit dem Thema „LebensWege!“ auseinanderzusetzen und damit verbundene Fragen zu formulieren.

Der Film „Welcome to Norway“ behandelte mit viel Humor und Einfühlungsvermögen die Flüchtlingsthematik, die Herausforderungen der Unterbringung und der Integration, brachte aber auch Probleme wie Rechtsradikalismus, Abschiebung und Vorurteile zur Sprache.

Die Fahrt zum/vom Kino erfolgte mit dem Gemeindebus und Fahrgemeinschaften der Eltern – wir danken den **Eltern und der Gemeinde**, ohne deren Unterstützung wir nicht hätten fahren können!

Ende Januar war **Melanie Bumberger vom Fachdienst Asyl und Migration der Caritas Rosenheim** zu Besuch in unserer 8. und 9. Klasse und führte ein **Projekt** zum **Thema „Flucht“** durch.

Warum verlassen Menschen ihr Heimatland? Warum sind bestimmte Länder so attraktiv für Geflüchtete? Und was bedeutet eigentlich Asyl?

Frau Bumberger erklärte die Rahmenbedingungen eines Asylverfahrens, schilderte Konfliktsituationen und diskutierte Fluchtgründe sowie Hoffnungen der Geflüchteten hier in Deutschland. Stereotype wurden anhand von Fotos aufgegriffen und besprochen.

Wie schlimm es wirklich ist, alles hinter sich zu lassen und in ein fremdes Land zu flüchten, erfuhren alle aus erster Hand: Maha Kabalan, selbst aus Syrien geflüchtet, begleitete beide Projekte und erzählte ihre ganz eigene Fluchtgeschichte.

Aufmerksam lauschten die Jugendlichen ihren Ausführungen über das Land Syrien vor dem Krieg, ihrer Flucht und ihrer ersten Zeit in Deutschland – geprägt von häufig wechselnden Unterkünften und der ständigen Ungewissheit, ob sie und ihre Familie bleiben dürfen oder nicht. Anschließend blieb noch genug Zeit, um die vielen Fragen zu beantworten.

Wir bedanken uns ganz herzlich bei Melanie Bumberger für das tolle Projekt und bei Maha Kabalan, die uns alle mit ihrem Mut und ihrer eigenen Geschichte sehr beeindruckt hat.

KINDERGARTEN NACHRICHTEN

Kindergarten Spatzennest

Die Derndorfer Spatzen erzählen

Am letzten Kindergartentag im Jahr 2019 haben wir alle Eltern zu uns in den Garten zu Punsch, Glühwein und Plätzchen eingeladen und das Jahr gemeinsam ausklingen lassen.

Kürzlich waren die Eltern eines Jungen zum gemeinsamen **Musizieren** zu Besuch. Neben bekannten Orff Instrumenten konnten wir auch auf selbstgebastelten Trompeten und Posaunen wie in einem echten Orchester spielen.
Vielen Dank für die tollen Aktion!

Im Januar haben wir mit unserem ersten **„Draußentag“** begonnen. Gleich nach einem kurzen Morgenkreis haben wir uns warm angezogen und haben uns mit Brotzeit im Gepäck auf den Weg zum Wald gemacht. Dort angekommen, haben wir gemeinsam gefrühstückt. Anschließend konnten wir überprüfen, ob unsere Lager vom letzten Jahr noch da waren bzw. konnten wir diese wieder reparieren und erweitern.

Nach einem erlebnisreichen Tag im Wald machten wir uns gegen Mittag wieder auf den Weg durchs Dorf zurück in den Kindergarten.

Jetzt stecken wir mitten in den Vorbereitungen für Fasching, der bei uns in diesem Jahr unter dem Motto „Zaubermärchenwald“ steht. Im Morgenkreis begleitet uns täglich eine magische Schatztruhe, in der sich Geschichten, Spiele

oder Lieder zu unserem Thema befinden. Mitte Januar hat uns passend zur närrischen Zeit der Clown Rudolfo besucht und hat uns seine „Zauberclownshow“ vorgeführt. Vielen Dank an die Firma „Höfer-Schafwollspinnerei“ und an den Elternbeirat für die Bezuschussung der Kosten.
Wir hatten einen lustigen Vormittag mit dem Clown! Jetzt freuen wir uns auf eine kunterbunte Faschingszeit!
Das Team vom Kindergarten Spatzennest

Was war los im Purzlbaam?

Mit Lydia tauchten die Kinder in die **Märchenwelt** ein und gestalteten nach Kett gemeinsam das Geschehen im Märchen „Frau Holle“. Oftmals befinden wir uns im Leben in einer Situation, in der man sich entscheiden muss, welches der richtige Weg ist. Tugenden wie Fleiß und Hilfsbereitschaft helfen bei der richtigen Entscheidung und führen zur Belohnung. Auch ein achtsamer Umgang mit Dingen soll das Märchen vermitteln. So muss zum Beispiel das Brot aus dem Ofen geholt werden, bevor es verbrennt, auch wenn dies Arbeit bedeutet.

Da der Winter uns bisher noch nicht besuchte, flüchteten wir mit den Kindern gedanklich in eine **Welt aus Eis und Schnee.** Spielerisch lernten wir mit Hilfe des Eskimojungen Tom den Nordpol und seine Bewohner kennen. Eisbären, Iglus, Robben – Mit dem Wissen Toms und dem Wissen einiger Kindergartenkinder konnten wir unseren Horizont erweitern und eine neue Welt entdecken. Doch wo leben Pinguine? Leben sie auch am Nordpol? Gemeinsam beklebten wir einen Globus mit kleinen Tierbildern um zu sehen, wo die Tiere wohnen und wo wir wohnen.

Nun nutzen die Kinder unseren Globus auch selbstständig in der Freispielzeit, um die Welt und seine Bewohner zu erkunden und ggf. Urlaubsziele und andere Länder auf dem Globus zu entdecken.

Jeden Freitag findet unser **Wald- und Wiesentag** statt. Diesen nutzen wir, um mit den Kindern spazieren zu gehen, den Spielplatz zu besuchen oder zu „unserem“ kleinen Waldstück zu gehen. Dort befindet sich ein kleiner Bachlauf, welchen die Kinder sowohl vom Rand aus oder mit Gummistiefeln auch von innen erkunden können. Der Umgang mit Naturmaterialien und die Freiheit des freien Forschens stillen den Wissensdurst der Kinder. Becherlupen helfen den Kindern, gefundene Insekten, Blätter, usw. genauer zu betrachten. Für große Begeisterung sorgte unter anderem ein Feuersalamander mit seinem gelb-orangenen Muster, welchen wir nach genauerer Betrachtung wieder in einem ruhigen Waldteil freigelassen haben. Nicht zuletzt fördern gemeinsame Ausflüge und Naturerlebnisse den Zusammenhalt und somit die soziale Entwicklung der Kinder.

Im Januar begrüßten wir im Kindergarten die Referentin Frau Koppitz vom Institut für Frühpädagogik in München für einen **Themenelternabend.** Sie informierte über emotionale Grundbedürfnisse der Kinder und über einen feinfühligen Umgang mit deren Bedürfnissen. Auch der Aufbau einer vertrauensvollen Beziehung zum Kind und die Wichtigkeit von Grenzen waren inhaltlich vertreten.
Vielen Dank an Frau Koppitz für den sehr informativen Abend in einer angenehmen Atmosphäre.

Neues aus dem Kindergarten Apfelbäumchen

"Kinder helfen Kinder"
Mittlerweile schon zu einer festen Tradition geworden, packten wir im November ein Kindergartenpaket für Kinder in Osteuropa. Gemeinsam überlegten wir, warum wir ein Paket für Kinder packen und wie wir helfen könnten. So packten wir Buntstifte, Kleber und Hefte in unseren Karton. Einige warme Socken, ein Spiel und natürlich etwas Süßes zu Weihnachten durfte nicht fehlen.
Wir sagen auch an alle Familien **herzlichen Dank**, die diese Aktion in diesem Jahr wieder unterstützt haben.
Wendy Nawrowski übernahm freundlicherweise wieder den Transport zur Sammelstelle, hierfür auch herzlichen Dank.

Spielen ist Lernen. Ein großer Teil des Kindergartenvormittages ist geprägt vom Freispiel. Während des Freispiels können die Kinder das Spiel, den Ort, die Spielfreunde und die Dauer des Spieles frei wählen.
Auf diese Weise lernen die Kinder einen altersgemäßen Entscheidungsspielraum zu nutzen und erleben sich als Verursacher ihrer eigenen Handlungen. (Partizipation)
In der Freispielzeit können die Kinder Kontakte knüpfen, Freundschaften festigen und sich in Spielgemeinschaften integrieren.
Im Spiel werden alle sozialen Bereiche geübt, Kontaktaufnahme, Auseinandersetzung, Umgang mit Konflikten, vermitteln, verhandeln, nachgeben. Jedes Kind kann in der Freispielzeit kreativ seine Ideen in die Spielgemeinschaft einbringen und somit das Spiel aktiv zu gestalten.
Das Freispiel ist aber kein Raum ohne Grenzen, sondern es gelten klar formulierte und abgesprochene Regeln. Das pädagogische Personal begleitet die Kinder aktiv während der Freispielzeit.

Bewegung draußen macht Freude. Wir gehen regelmäßig nach draußen, unternehmen Spaziergänge rund um das Dorf, gehen, laufen auf der Wiese, unternehmen Wettläufe bis zu bestimmten Zielen. Auf der Wiese spielen wir Wett/ Lauf und Fangspiele, die allen Kindern viel Spaß bereiten und nebenbei die Grobmotorik und die Geschicklichkeit fördern.

"Märchen und Geschichten ist Fernsehen im Kopf"
An einigen Vormittagen unternahmen wir eine Reise durch unseren Märchenreifen ins Märchen- und Geschichtenland.
Wenn Kinder Märchen oder Geschichten hören, betreten sie das Land der Fantasie und der Träume. In Märchen oder Geschichten sind viele Dinge möglich, sie zeigen ganz klar das Gute und das Böse auf. Beim Erzählen entstehen viele Bilder im Kopf, die wiederum das schöpferische Denken fördern. Kinder haben dabei die Möglichkeit, in unterschiedliche Rollen zu schlüpfen, verschiedene Perspektiven einzunehmen und sich an vielen Verhaltensmodellen zu orientieren. Es werden Regeln und Werte vermittelt, sie regen zu Rollenspielen, Tischtheater und anderen kreativen Ideen an.

Märchen und Geschichten tragen wesentlich zur Sprachförderung bei, Kinder lernen aktiv zuzuhören, den Handlungen zu folgen, erweitern ihren eigenen Wortschatz und lernen Fragen zu beantworten.
Mit diesen Angeboten fördern wir die Sprache- eines der ältesten Medien fördert die Erzähl-und Lesekultur, übt Text- und Sinnverständnis, dies bezeichnet man als Literacy.
Märchen und Geschichten berühren uns, bleiben oft ein Leben lang in Erinnerung.

Die Gemeindemäuse erzählen

Am 5. Dezember erwarteten wir einen hohen Besuch. Wir haben uns natürlich gut auf diesen besonderen Tag vorbereitet. Bereits einige Wochen im Voraus wurden fleißig Lieder gesunden, Fingerspiele einstudiert und Dekoration gebastelt. Alle Eltern waren herzlich eingeladen und bereiteten leckere Speisen für unsere Feierlichkeit zu. Um 10.00 Uhr klopfte es plötzlich laut an unserer Gruppentüre. Herein trat ein großer Mann mit weißem Bart und einem langen roten Mantel - der heilige Nikolaus war endlich da!
Wir waren das ganze Kindergartenjahr über brav und konnten uns somit über Nikolaussäckchen mit leckerer Schokolade freuen!
Im Anschluss feierten wir gemeinsam mit allen Eltern und genossen unser gutes Buffet. Bei Plätzchen, Kinderpunsch und festlicher Musik ließen wir unser Fest ausklingen.

Ein besonderes Dankeschön gilt unserem **Nikolaus Michael Wallner** – herzlichen Dank für die lieben Worte an unsere Kinder. Des Weiteren möchten wir uns bei allen **Eltern** bedanken, die sich bei unserer Nikolausfeier engagiert haben!

Am 19. Dezember 2019 besuchten alle **Vorschulkinder** der Kindergärten „Gemeindemäuse“, „Spatzennest“ und „Purzlbaam“ das Theaterstück **„Ritter Rost“ im KUKO** in Rosenheim. Es war ein toller Ausflug und wir hatten viel Freude!

Am 8. Januar sind wir gemeinsam gut in das **neue Jahr 2020** gestartet. Wir genießen die milden Temperaturen im Naturpark, erkunden unseren Heimatort Bad Feilnbach oder spazieren zum Spielplatz.

In den nächsten Wochen und Monaten erwarten uns viele spannende Aktionen… Im Moment gestalten wir mit den Kindern ein **Märchenprojekt „Komm mit ins Märchenland“.** Wir tauchen in die magische Welt der Könige und Prinzessinnen ein und lassen uns von den wundervollen Geschichten verzaubern. Dieses Thema wird sich auch in unserer Faschingsfeier wiederfinden.

Am 24. Februar feiern wir im Kindergarten eine große **Faschingsfeier**. Im März findet gemeinsam mit dem Kindergarten „Spatzennest“ in Derndorf das **„Tigerhasenprojekt“**, ein Selbstverteidigungskurs für unsere Vorschulkinder statt.

Ende März besucht uns ein Polizist und übt mit unseren **„Schlauen Mäusen“** den künftigen Schulweg.

Auf eine schöne Zeit im Kindergarten „Gemeindemäuse“!
Das Kindergartenteam Sissy Bernöcker, Marianne Singer und Regina Eckardt

Viel geboten im Kindergarten Regenbogen!

Wie jedes Jahr besucht uns Herr Pfarrer Kögler am ersten Kindergartentag nach den Weihnachtsferien. Er erklärt uns viel zu den **heiligen drei Königen,** Gold, Weihrauch und Myrrhe. Einige Kinder dürfen sich als Könige verkleiden und zusammen mit Herrn Pfarrer Kögler den ganzen Kindergarten segnen.

Einmal im Monat veranstalten wir für die Kindergarten- und Krippenkinder ein **Frühstücksbuffet**. Dort darf man sich nach Belieben bedienen. An diesem besonderen Tag gibt es auch ausnahmsweise Sachen wie Schokoaufstrich. Sonst achten wir im Kindergarten auf gesunde und ausgewogene Ernährung.

Auch in diesem Jahr werden unsere **Vorschulkinder** wieder gestärkt für den Schulweg, die Pause, usw. durch das Programm „TIGERHASE“ von den Trainern von Kampfsport Kornhass. Ein kleiner Einblick aus dem Programm vom letzten Jahr.

Dieses Kindergartenjahr dürfen wir uns über tatkräftige Unterstützung von vier Auszubildenden freuen. Davon machen drei eine Ausbildung zur Kinderpflegerin und eine zur Erzieherin.

Das Team vom Kindergarten Regenbogen

Aktuelles aus dem Kindergarten St. Martin Au

Nachdem wir den Schnee in diesem Jahr sehr vermissen, hatten wir die **„Frau Holle“** zu uns eingeladen, damit sie unseren Kindergarten in ein kleines Winterparadies verzaubert.

Im Dezember beteiligten wir uns wieder am Adventsmarkt am Sportplatz in Au. Unsere „großen“ und „kleinen“ Bäckermeister sangen und spielten gemeinsam die Weihnachtsbäckerei. Anschließend verkauften sie die selbst gemachten „gebrannten Mandeln“.
An unserem Kindergartenstand konnten wir aufgrund unseres fleißigen Elternbeirates und den fleißigen Mamas selbstgebundene Adventskränze und Adventsgestecke verkaufen.
Wir möchten uns nochmals ganz herzlich für die Sachspenden und die große Unterstützung bei Allen bedanken.

In diesem Jahr, haben wir das **Jahresthema „Farben“** im Kindergarten. Passend dazu hatte sich der Fasching mit dem Thema „Kennst du Blauland“ eingeladen und unseren Kindergarten in die Farbtöne Blau, Lila und Türkis gezaubert. Aber auch der Farbenkönig mit seinem Schloss und die Bewohner des Blaulands die „Fizli Puzlis“ fanden ihren Weg zu uns.

Euer Kindergartenteam mit
Anja, Bianca, Regina, Maria,
Helena und Claudia

Umweltschutz ist uns wichtig!

Die Gemeinde Bad Feilnbach setzt sich aktiv für den Umweltschutz ein. Unsere Umwelt, die Natur und das Klima sind uns sehr wichtig! Wir machen uns viele Gedanken! Welche Maßnahmen können wir für den Umweltschutz treffen? Welche Maßnahmen hat die Gemeinde bereits getroffen? Welche Bereiche können wir ansprechen? Wie können wir dort tätig werden?

Unser Ziel ist es auch, das Bewusstsein und die Verantwortung für unsere Umwelt in der Bevölkerung zu steigern. Es sind nicht nur Energiekonzepte oder Klimaaktionspläne von Bedeutung. Auch die vielen kleinen Handlungen, aber besonders das Konsumverhalten eines jeden Einzelnen haben Auswirkungen auf unsere Umwelt.

Es heißt ja so schön, jeder will zurück zur Natur, aber keiner zu Fuß. Dabei schonen wir, wenn wir wieder mal zu Fuß gehen und das Auto stehen lassen, die Umwelt und den Geldbeutel und es fördert unsere Gesundheit. Im Hinblick auf unsere Ernährung ist die Gemeinde seit Mai 2019 Mitglied bei der Ökomodellregion. Regionale und saisonale Produkte, vor allem Bioprodukte gewinnen wieder an Stellenwert.

In Sachen Energie verfügt die Gemeinde seit 2014 über ein Energiekonzept. Außerdem sind wir stolz auf unsere schöne Natur und Landschaft. Der Erhalt unserer Moore ist uns wichtig, denn sie sind ein wichtiger Lebensraum für Tiere und gleichzeitig ein effektiver CO^2-Speicher. Bei der Schaffung von Ausgleichsflächen forsten wir auf und schaffen damit u.a. Blühflächen und neue Lebensräume für Tiere.
Mit diesen Themen möchten wir Ihnen einen kleinen Ausschnitt unserer Maßnahme für den Umweltschutz darstellen.

Seit November 2019 ist unsere Mitarbeiterin, **Tatjana Mahr,** Ansprechpartnerin für das Thema Umweltschutz. Bürgerinnen und Bürger, die sich für den Umweltschutz engagieren wollen, sind herzlich dazu eingeladen, Ideen, Anregungen bei uns vorzubringen und evtl. in der Zukunft dabei auch aktiv mitzuwirken. **Günter Hannus** sammelt **seit 2007** Müll an den Wander- und Fahrradwegen der Gemeinde, vor allem in Au. Paul Antretter betreut unseren fleißigen Sammler, der vor seiner Pensionierung Realschullehrer in München war. Seit seinem Umzug fühlt er sich mitverantwortlich für die Sauberkeit in unserer Gemeinde.

Herzlichen Dank
für dieses große Engagement!

Öko-Modellregion

Öko-Modellregion Hochries-Kampenwand-Wendelstein: Voller Einsatz für mehr heimische Bio-Produkte

Im Mai 2019 wurden die sieben Gemeinden Aschau i. Chiemgau, Bad Aibling, Bad Feilnbach, Frasdorf, Raubling, Rohrdorf und Samerberg gemeinsam zur staatlichen Öko-Modellregion Hochries-Kampenwand-Wendelstein ernannt.

Mit der Ernennung zur Ökomodellregion (ÖMR) fördert der Freistaat eine Projektmanagementstelle und so können sich Stefanie Adeili aus Raubling und Irmengard Prankl aus Rimsting als Projektmanagerinnen für unsere Öko-Modellregion stark machen. Ihre Arbeitsplätze sind in der Gemeinde Frasdorf, doch sie setzen sich für alle beteiligten Gemeinden gleichermaßen ein.

Die beiden Projektmanagerinnen Irmengard Prankl und Stefanie Adeili (v.l.) zusammen mit Bürgermeister Wallner

Was bedeutet Öko-Modellregion?

Mit der Öko-Modellregion wollen wir die ökologische Landwirtschaft bei uns in der Region unterstützen und ausbauen sowie die Verfügbarkeit und den Absatz von heimischen Bio-Lebensmitteln steigern.

So wollen wir z.B. Landwirte bei der Umstellung auf Bio und bei der Vermarktung ihrer Bio-Erzeugnisse unterstützen.

Und: Wir wollen das Bewusstsein von Verbrauchern für die heimische Landwirtschaft und für regionale und biologische Lebensmittel stärken und Verbraucher und Landwirte miteinander in Kontakt bringen. Denn wer kennt das nicht: Am besten schmeckt's, wenn man weiß wo's herkommt und wer's gemacht hat.

Daher ist der Landwirte-Verbraucher-Dialog eines unserer vier Hauptprojekte, die sich dar-über hinaus mit den Themenfeldern Zukunftsfähigkeit der Milchviehbetriebe, alternative Wege für Bio-Kalb- und Rindfleisch und mehr Bio in der Gemeinschaftsverpflegung beschäftigen.

Mit den Projekten Blühstreifen auf Gemeindeflächen für mehr Biodiversität, sowie Erhalt der Kulturlandschaft durch Beweidung mit Schafen wollen wir dazu beitragen, dass unsere einzig-artige Natur- und Kulturlandschaft mit ihrer hohen Gewässerqualität und ihrer Biodiversität erhalten bleibt.

Wie kann ich mitmachen?

Unsere Öko-Modellregion lebt von Ideen und Initiativen aus der Region.

- Haben unsere Projekte Ihr Interesse geweckt?
- Sind Sie bereits in der Region aktiv oder haben eigene Ideen?
- Möchten Sie über unsere fachlichen Angebote informiert werden oder interessieren sich für die Umstellung ihres Betriebes auf bio?

Dann zögern Sie nicht, uns zu kontaktieren:

Irmengard Prankl, 0151 41227056,
prankl@frasdorf.de
Stefanie Adeili, 0151 41649187,
adeili@frasdorf.de

Wir freuen uns von Ihnen zu hören!

Aktuelle Informationen zu Veranstaltungen, Projekten und Terminen in unserer und in anderen Ökomodellregionen finden Sie auch unter
www.oekomodellregionen.bayern

Genusskiste aus der Öko-Modellregion

Pünktlich vor Weihnachten war die Genusskiste aus der Ökomodellregion im Hofladen Alchemilla in Bad Feilnbach erhältlich.

In der Genusskiste befanden sich sechs Produkte aus der Region, drei davon aus biologischem Anbau. Mit einem prämierten Obstbrand, Bio-Eiernudeln, sowie einem Bio-Zwetschgenessig enthält die Kiste besondere Gaumenfreuden aus der Region. Beigefügt wurde der Genusskiste ein eigens gestaltetes Bierfilzerl.

Die Genusskiste erfreute sich großer Nachfrage, sodass sie im neuen Jahr in verschiedenen Ausführungen (mit / ohne Alkohol), mit weiteren Produkten und an weiteren Verkaufsstellen erhältlich sein wird.

Fundsachen bitte abholen

Folgende Gegenstände wurden im Fundbüro im Rathaus in Bad Feilnbach abgegeben und können von ihren Eigentümern abgeholt werden:

- Damen- und Herrenfahrräder
- Schlüssel und Schlüsselbunde
- Handys
- Armbanduhren
- Schmuck
- Brillen
- Sonnenbrillen
- Navi
- Kinder-Regenschirm
- Stofftäschchen
- Gitarre
- Geldbeutel
- Geldkassette
- Babyspielzeug
- Plüschtiere
- Fahrradhelm
- Gehstock
- Bekleidung

Hinweise:

Es werden immer wieder **Fahrräder** von Privatgrundstücken entwendet. Bei Verlustmeldung soll der Fahrradtyp, die Rahmen-Nummer, Ausstattung (Sonderausstattung und Zubehör) und die Beschreibung des Fahrrades angegeben werden. Diese Daten sind für die Polizeimeldung wichtig. Am besten ist, wenn ein Bild vom Fahrrad vorhanden ist.
Ein Tipp: Lassen Sie sich einen **Fahrrad-Pass** anfertigen. Dort sind alle notwendigen Daten aufgeführt.

Wer einen Gegenstand findet, muss ihn beim Fundbüro abgeben (§ 965 BGB). Wer den Gegenstand für sich behält, macht sich der Unterschlagung schuldig (§ 246 StGB).
Auch **Fundtiere** müssen unverzüglich beim Fundamt gemeldet werden (§965 BGB)
Sollte eine Katze längere Zeit nicht heimkommen, fragen Sie im Tierheim oder im Fundamt der Gemeinde nach. Es werden immer wieder Fundtiere gemeldet.

Fundsachen, die **nach 6 Monaten** nicht abgeholt werden und vom Finder nicht in Anspruch genommen werden, gehen in das Eigentum der Gemeinde über und werden ggfls. zur **Versteigerung** freigegeben

Feuchttücher in Pumpanlagen

Feuchttücher sind klein, praktisch und reißfest, und das macht sie zu einem großen Problem. Gerade in Haushalten mit Kindern werden sie gerne benutzt, und nach ihrem Gebrauch landen sie oft da, wo sie nicht hingehören - nämlich in der Toilette.
Vom Verbraucher bequem entsorgt, sorgen die Feuchttücher an anderer Stelle für unangenehme Folgen. In mehr oder minder regelmäßigen Abständen fallen Pumpanlagen in der Gemeinde Bad Feilnbach aus. Was nicht am technischen Zustand liegt, sondern an Feuchttücher und Slip-Einlagen, die von Anwohnern über die Toilette entsorgt werden. Auch Tampons seien eine Gefahr für die Pumpen da sich die Fäden um die Wellen und das Pumprad wickeln.

Um unnötige Kosten durch Reparatur und/ oder Neuanschaffung von Abwasserpumpen, die durch den Gebührenzahler getragen werden, zu vermeiden bitten wir dringend die Feuchttücher immer in den Restmüll, nie in die Toilette zu werfen.

Autowäsche nur auf Waschplätzen

Aus Umweltschutzgründen, aber auch aus wirtschaftlichen Erwägungen sollen Fahrzeuge grundsätzlich **nur in speziellen Waschanlagen** gereinigt werden, in denen das Wasser umweltschonend im Kreislauf geführt und das eingesetzte Reinigungsmittel genau dosiert wird. Durch die Ausgestaltung des Waschplatzes, und die Abwasseraufbereitung ist dafür gesorgt, dass keine Schadstoffe in den Boden und in die Kanalisation eindringen können.
Demnach ist es nicht erlaubt, Kraftfahrzeuge auf Straßen abzuspritzen oder mit brennbaren, Öl auflösenden oder Schaum bildenden Flüssigkeiten zu behandeln. Gemäß Entwässerungssatzung der Gemeinde Bad Feilnbach ist auch alles Abwasser in die Entwässerungsanlage einzuleiten
Eine Verunreinigung von Gewässern oder des Grundwassers ist eine Ordnungswidrigkeit bzw. eine Straftat.
Da in der Gemeinde Bad Feilnbach ein getrenntes Kanalisationsnetz (Schmutz- und Straßenwasser) vorhanden ist, fließt sonst das von der Autowäsche mit Öl, Fett, Ruß und Metallstaub belastete Abwasser über die Straßenwasserkanalisation ungeklärt in Bäche und Flüsse.

Darum bitten wir Sie aus Gründen des Umweltschutzes und der Sparsamkeit, nur Waschanlagen bzw. ausgeschriebene Waschplätze, die über die jeweilige Technik (Ölabscheider, etc.) verfügen, für Ihre Autowäsche aufzusuchen.
***siehe www.bad-feilnbach.de**

Herstellung von Kanalhausanschlüssen

Gemäß § 9 der gemeindlichen Entwässerungssatzung (EWS) ist jedes Grundstück, das an die öffentliche Entwässerungsanlage angeschlossen wird, vorher vom Grundstückseigentümer mit einer Grundstücksentwässerungsanlage zu versehen.
Diese Anlagen sind dabei so zu errichten und zu betreiben, dass sie den Anforderungen an das Einleiten von Abwasser den allgemein anerkannten Regeln der Technik entsprechen.
Zu beachten ist dabei, dass die Arbeiten nur durch fachlich geeignete Unternehmer ausgeführt werden dürfen und nach Abschluss der Arbeiten, jedoch vor dem Verfüllen, die Dichtheit der Rohrleitung einschließlich aller Schächte zu prüfen und zu dokumentieren ist.

Die Gemeinde Bad Feilnbach wird ohne den Nachweis der Dichtheit einer Einleitung von Abwasser in die gemeindliche Entwässerungsanlage nicht zustimmen.

Aktuelles aus der Kur- und Gästeinfo

Gäste- und Übernachtungszahlen 2019

Die positive Entwicklung der Gäste- und Übernachtungszahlen hat sich auch im Jahr **2019** fortgesetzt. Zwar ist die **Zahl der angereisten Gäste** im Jahr **2019** um 1.314 im Vergleich zu **2018 auf 83.508** gesunken, umso erfreulicher ist aber die Steigerung der **Übernachtungen um 10.754 auf 358.032.**
Dies ist auf die **erhöhte durchschnittliche Aufenthaltsdauer der Gäste von 4,1 Tagen im Jahr 2018 auf 4,3 Tage im Jahr 2019** zurückzuführen.
Eine Veränderung, die deutlich macht, dass sich die Urlaubsgäste in der Gemeinde Bad Feilnbach nach wie vor sehr wohl fühlen.

Die Kur- und Gästeinformation freut sich ebenso über die positive Entwicklung und blickt mit Vorfreude auf die neue Urlaubssaison im Jahr 2020!

Auszeichnung Focus Top Kurort

Bereits zum dritten Mal in Folge, darf sich Bad Feilnbach nach 2018 und 2019 auch 2020 wie-der **Top Kurort** nennen. Die Bewertung der Top Kurorte erfolgt durch die **Redaktion von FOCUS-Gesundheit** auf Basis einer unabhängigen Datenerhebung.

Camping Award 2020 für Kaiser Camping

Im zweiten Jahr in Folge wurde das Kaiser Camping Outdoor Resort mit dem Camping.info Award ausgezeichnet. Dabei wurde die letztjährige Platzierung nochmal um 9 Positionen, auf den nun 35. Platz in Europa verbessert. Im Deutschland-Vergleich belegt der Bad Feilnbacher Kaiser Camping nun den 18. Platz von ca. 3000, in Bayern die 6. Position von ca. 480 Campingplätzen.
Der camping.info Award zählt zu den begehrtesten Auszeichnungen der europäischen Campingbranche und erfreut sich jedes Jahr noch größerer medialer Resonanz. Es werden damit Campingplätze ausgezeichnet, die durch eine besonders hohe Gäste-Zufriedenheit hervorstechen. Sowohl die Wertung durch die Gäste, der Vertrauensfaktor der Gäste, die Aktualität der Bewertungen, als auch die Anzahl der Bewertungen sind für die Auswahl der Gewinner entscheidend.
Im Rahmen der Reise- und Campingmesse CMT2020 in Stuttgart durfte René Scherff in der Funktion als Geschäftsführer und Miteigentümer den Award entgegennehmen.

Besuch auf der Grünen Woche

Unsere **Apfelkönigin Regina** besuchte die Grüne Woche in Berlin und stellte sich mit 40 anderen Produktköniginnen auf der Bühne und bei der Königinnenparade vor.
Das Foto zeigt die Apfelkönigin mit Michaela Kaniber, der Bayerischen Staatsministerin für Ernährung, Landwirtschaft und Forsten.

Neustart für Haus Schwarzenberg

DEUTSCHER ORDEN
ORDENSWERKE

Aufbau einer soziotherapeutischen Einrichtung des Deutschen Ordens - Neue Arbeitsplätze in Bad Feilnbach.

Seit Dezember 2019 befindet sich die Fachklinik Alpenland (Träger Deutscher Orden/Ordenswerke) im neuen Klinikkomplex in Bad Aibling. Während der Bauphase nutzte die Fachklinik das ehemalige und künftige Haus Schwarzenberg in der Schwarzenbergstraße in Bad Feilnbach als "Ausweichquartier".

Nun wird dem ehemaligen VdK-Haus Schwarzenberg neues Leben eingehaucht. Der Deutsche Orden mit Sitz in Weyarn, Landkreis Miesbach, möchte hier im Frühjahr eine soziotherapeutische Langzeiteinrichtung mit bis zu 52 Plätzen für chronisch suchtmittelabhängige Bewohnerinnen und Bewohner eröffnen. In einem schützenden, strukturierten Umfeld werden sie mithilfe verschiedener Therapieangebote (Arbeit, Beschäftigung, Freizeit) auf ihrem Weg in ein selbstbestimmtes, abstinentes Leben begleitet.

Dr. Matthias Wilke und Bettina Neumayr leiten die neue Einrichtung und haben schon jetzt alle Hände voll zu tun: Bis die neuen Bewohner einziehen können, wird das Haus Schwarzenberg renoviert, aus Doppel- werden Einzelzimmer, die Fußböden werden saniert und die Sanitäranlagen erneuert.

Über 30 neue Arbeitsplätze in Bad Feilnbach.

Zum Aufbau des neuen Teams suchen Dr. Wilke und Bettina Neumayr Fachkräfte für die Bereiche Medizin, Gesundheit (Kranken- und Pflegefachkräfte), Therapie (Sozialpädagogik, Handwerker für die Arbeitstherapie), Küche und Hauswirtschaft – am liebsten aus der Gemeinde oder näheren Umgebung.
Denn eine sozialräumliche Vernetzung und die Nutzung der regionalen Ressourcen sind dem Leitungsteam sehr wichtig. „Es wäre schön, wenn eine Vernetzung mit den örtlichen Vereinen und Initiativen der vielfältigen Sport-, Gesundheits- und Sozialangebote der Gemeinde möglich wäre“, verdeutlicht Suchttherapeutin Bettina Neumayr. „Wir freuen uns auf die vielen Aufgaben und Kooperationsmöglichkeiten, die im Haus Schwarzenberg und Bad Feilnbach auf uns warten.“

Nach dem Antrittsbesuch bei Bürgermeister Anton Wallner Anfang Februar stehen deshalb Kontakte mit der Nachbarschaftshilfe, den Kirchengemeinden und Vereinen im Terminkalender des Leitungsteams.

Für Fragen, Anregungen oder Interesse an einer Mitarbeit stehen Dr. Matthias Wilke und Bettina Neumayr unter der Telefonnummer 08066 – 9869 - 10 zur Verfügung. Besucher und Interessenten sind im Haus Schwarzenberg herzlich willkommen.

Über den Deutschen Orden und seine Ordenswerke

Der Deutsche Orden engagiert sich mit seinen Ordenswerken bundesweit in über 60 sozialen Einrichtungen. Rund 2800 Mitarbeiterinnen und Mitarbeiter kümmern sich täglich um die Bedürfnisse und Wünsche der ihnen anvertrauten Menschen in Kliniken, Häusern und Zentren für Senioren, Kinder- und Jugendliche, Suchtkranke und beeinträchtigte Menschen. In der Hauptgeschäftsstelle der Ordenswerke in Weyarn werden alle Verwaltungsaktivitäten gebündelt.

Weitere Informationen zum Deutschen Orden, den Ordenswerken erhalten Sie auf
www.ordenswerke.de
www.deutscher-orden.de
www.stellenangebot.online

Schwimmbäder öffnen am 9. Mai

10% Ermäßigung auf alle Schwimmbadkarten bis Ostern

Die Saison- und Zehnerkarten für die Schwimmbäder in Bad Feilnbach und Au sind noch bis Ostern im Vorverkauf im Rathaus erhältlich.

Sie erhalten 10% Ermäßigung auf alle Saison- und Zehnerkarten in der Vorverkaufsstelle in den Zentralen Diensten im Rathaus (Zimmer 5 im EG).

Im Schwimmbad Bad Feilnbach findet jeden Mittwoch um 18:00 Uhr eine Stunde Wassergymnastik statt.
Die Teilnahme ist im Eintrittspreis inbegriffen.

Weitere Veranstaltungen unter www.bad-feilnbach.de

Fahrt zur Alm

Ein Angebot für alle Gemeindebürger(innen), die die Wirtsalm im Jenbachtal oder die Tregleralm besuchen wollen, aber die Strecke vom Parkplatz nicht mehr zu Fuß zurücklegen können:
Für Senioren und Körperbehinderte, die die Strecke nicht mehr schaffen, aber sonst gut selbst zurechtkommen, wurde ein Kleinbusverkehr ab Rathaus Bad Feilnbach eingerichtet. Die Fahrten sind sehr beliebt und werden auch 2020 wieder angeboten.
Gegen eine Gebühr von vier Euro pro Mitfahrer fährt der Kleinbus von Juni bis September jeweils einmal im Monat zur Wirtsalm oder zur Tregleralm. Eine Begleitperson maximal ist möglich.

Folgende Termine stehen bereits fest:

28. Mai Tregleralm,
25. Juni Wirtsalm,
23. Juli Tregleralm,
26. August Wirtsalm,
23. September Tregleralm

Abfahrt: Rathaus jeweils um 13.30 Uhr
Rückfahrt: Alm 16.00 Uhr
Gebühr: 4€ pro Mitfahrer (max. 1 Begleitperson)

Anmeldung unter 08066 / 88725 ist notwendig.
Horst Nufer, Behindertenbeauftragter

Aktuelle Informationen der ÖNSH

Ökumenische Nachbarschaftshilfe in der Gemeinde Bad Feilnbach e.V.

Ein Jahr Tagespflege „Vergissmeinnicht“ im Gundelhaus

Vor einem Jahr, am 01.04.2019, kamen die ersten Gäste in die Tagespflege ins Gundelhaus.
Lange hatte die Ökumenische Nachbarschaftshilfe darauf gewartet, diese Leistung in der Gemeinde Bad Feilnbach anzubieten. Nach entsprechenden Umbauarbeiten und den Genehmigungen der Krankenkassen sowie der erforderlichen Anstellung von Fachpersonal konnte endlich die Eröffnung bekannt gegeben werden.

Insgesamt bieten wir Platz für 12 Gäste im Gundelhaus, ein großer Garten, der nahe Jenbach und eine sehr ruhige Wohngegend tragen zum Wohlbefinden bei. Anzumerken ist, dass es sonst keine einzige solitäre Tagespflege im Mangfalltal gibt, sodass wir auch Gäste aus den umliegenden Gemeinden aufnehmen können.

Die Gäste können sich im ansprechend gestalteten Aktivierungsraum, im Ruheraum oder im Wohnzimmer aufhalten.

Was ist die Tagespflege?

In unserer Tagespflege können täglich von 09.00-17.00 Uhr betreut werden:

- Menschen, die aufgrund körperlicher Einschränkungen ihren Tagesablauf in der eigenen Häuslichkeit nicht mehr regeln können
- Menschen mit Demenz, die ihre Tagesstruktur nicht mehr eigenständig gestalten können oder einen erhöhten Betreuungsbedarf haben
- Alleinstehende Menschen, die Gesellschaft suchen und/oder wenig soziale Kontakte haben

Die Betreuung erfolgt durch qualifiziertes **Fachpersonal.** Das Betreuungsprogramm ist abwechslungsreich und bietet immer wieder etwas Neues. Der Wochenplan besteht aus ver-schiedenen Beschäftigungen wie Unterhaltung, kreatives Gestalten, Singen, Backen, therapeutisches Kochen, Stuhlgymnastik und vieles mehr…. Die Wünsche unserer Gäste fließen in den Wochenplan mit ein. Die Tagespflege ist außerdem ein wesentlicher Bestandteil zur Entlastung der pflegenden Angehörigen.

Wie komme ich dahin?

Ein eigener Kleinbus holt die Gäste morgens von zu Hause ab und bringt sie auch abends zurück. Wer möchte, kann seinen Angehörigen auch selbst bringen. Im Moment ist es noch erforderlich, dass die Gäste selbst, aber mit Unterstützung, in das Fahrzeug einsteigen können, eine Hebevorrichtung ist noch nicht vorhanden.

Wie wird die Tagespflege finanziert?

Je nach Pflegegrad steht ein eigenes Budget für den Tagessatz, die Betreuung und den Transport zur Verfügung. Für die Kosten der Unterkunft, Verpflegung und Investitionskosten – der sogenannte Eigenanteil – kann das zusätzliche Betreuungsgeld zur Deckung eingesetzt werden.

Ich kann doch meinen Angehörigen nicht in die Tagespflege abschieben:

Dieser Gedanke beschäftigt sicherlich die pflegenden Angehörigen sehr.

Jedoch stellt sich innerhalb kürzester Zeit heraus, dass die Gäste sich in gleicher Gesellschaft befinden und somit die Möglichkeit haben, am sozialen Leben teilzunehmen.

Ein Aufenthalt in der Tagespflege fördert deren Kommunikation, verlorengegangene Fähigkeiten werden wieder aktiviert, körperliche und geistige Stabilität sowie auch die Selbständigkeit im Alltag werden gestärkt.

Die Gäste gehen normalerweise zufrieden nach Hause. Das intensive und individuelle Betreuungsangebot trägt auch dazu bei, dass für beide Seiten- Gast und pflegende Angehörige- eine Gewinnsituation besteht.

Weitere Nachrichten und Termine:

- **Demenzgottesdienst**
  Nach dem gut besuchten Gottesdienst im Herbst planen wir einen weiteren ökumenischen Demenzgottesdienst im Frühjahr 2020.

- **Jahresmitgliederversammlung am 4. April 2020 im Heimgarten**
  Beginn ist um 14.00 Uhr, die Einladung mit der Tagesordnung wird rechtzeitig an die Mitglieder verschickt, Interessenten und Gäste sind herzlich willkommen.

- **Unser Sommerfest** ist geplant für den **11.07.2020** am Gundelhaus ab 11.00 Uhr.
  Bitte den Termin bereits jetzt vormerken.

Zu allen Veranstaltungen erfolgt wie immer eine rechtzeitige Mitteilung im Mangfallboten.

Text: Hans-Jürgen Monden
Bilder: Sandra Ostertag

Hilfe im Haushalt

Information für alle Senioren und für die Bürger der Gemeinde Bad Feilnbach

Wussten Sie schon, dass Sie bei Krankheit und nach einer OP, wenn Sie sich nicht selbst versorgen können, Hilfe von Ihrer Krankenkasse bekommen können?

Bei vorübergehender Beeinträchtigung stellt die Krankenkasse eine Hilfe im Haushalt, bei der Körperpflege oder beim Essen zur Verfügung. Dies gilt aber nur für Personen, die zu Hause niemanden haben, der sie unterstützen kann.

Den Antrag auf **persönliche Haushaltshilfe** beantragen Sie **schriftlich bei Ihrer Krankenkasse**. Dem ausgefüllten Formular muss eine **Notwendigkeitsbescheinigung** des behan-delnden Arztes beigefügt werden. Der Arzt gibt darin an, ab wann, wie lange und in welchem Umfang die Hilfe nötig ist.

Die Haushaltshilfe organisiert Ihre **Krankenkasse**. Sie hat Verträge mit Sozialstationen und Dienstleistern, die Alltagsleistungen wie Putzen oder Einkaufen übernehmen.
Soll ein **Verwandter** helfen, erstattet die Kasse **Fahrtkosten und Verdienstausfall bis zu 9,50 € pro Stunde.** Ihre „Perle“ rechnet direkt mit der Kasse ab. Sie leisten eine gesetzliche **Zuzahlung von maximal 10 Prozent.**

Reicht die gebotene Unterstützung nicht aus, zahlt die Kasse auch bis zu **8 Wochen** Unterbringung in der **Kurzzeitpflege**. Die Kosten werden bis zu **maximal 1.612,-€** übernommen.

“Seniorennetzwerk” Gemeinde Bad Feilnbach

Seniorentaxi für Bad Feilnbach

Die Gemeinde Bad Feilnbach hat ein Seniorentaxi eingeführt, das für Arztfahrten nach Raubling und Brannenburg genutzt werden kann. Das Angebot nutzen können Gemeindebürger ab 70 Jahre, die entweder Grundsicherung beziehen oder einen Schwerbehindertenausweis mit Merkzeichen G oder aG besitzen. Der Berechtigungsschein wird vom Sozialamt der Gemeinde Bad Feilnbach ausgestellt. Auskünfte zur Benutzung des Seniorentaxis erteilt das Sozialamt unter Tel. 08066/88725.

Neue Gesichter im Seniorennetzwerk

Unser Bild zeigt v.l.n.r. die Seniorenbeauftragte der Gemeinde Petra Haupt, Karin Stumpf, Siegmund Heiß, Christa Lassowski, Ingrid Frangos, Renate Geissler, Cristina Bichlmayer.

Neu im Seniorennetzwerk:
Cristina Bichlmayer und Siegmund Heiß.

Seniorensprechstunden 2020

Die nächsten Seniorensprechstunden finden statt am:

- **Donnerstag, 23.04.2020**
- **Donnerstag, 28.05.2020**
- **Donnerstag, 25.06.2020**

jeweils von 11:00 - 12:00 Uhr im Sitzungssaal Rathaus Gemeinde Bad Feilnbach.
Die Seniorensprechstunde im Juli/August **fällt aus**.

Für Senioren im Gemeindegebiet, die schlecht zu Fuß sind, nimmt die Seniorenbeauftragte Petra Haupt auch gerne Termine für Hausbesuche unter der Telefonnummer 0152 084 927 233 entgegen.

Helfer gesucht

Wir wollen in der Gemeinde Bad Feilnbach helfen! Das Seniorennetzwerk der Gemeinde Bad Feilnbach sucht:

- eine Hilfe beim Einkaufen;
- eine Begleitung zum Arzt mit dem eigenen PKW, auch nach außerhalb des Gemeindegebietes;
- jemanden, der gerne vorliest oder einfach zum Reden;
- eine Begleitung beim Spaziergang oder zu einer Veranstaltung, auch nach außerhalb des Gemeindegebietes;
- eine helfende Hand, die eine Glühbirne auswechselt, kleine Gartenarbeiten und kleine Arbeiten im Haushalt übernimmt;

Wir sind eine Gruppe engagierter Bürger, die diskret, unabhängig, überkonfessionell und ehrenamtlich in der Seniorenarbeit tätig ist.

Wir übernehmen keine pflegerischen Tätigkeiten, dafür sind die örtlichen Pflegedienste zuständig. Aber wir wissen, dass ältere Mitbürger oft alleine sind und ab und zu eine helfende Hand benötigen oder sich eine/n Gesprächspartner/in wünschen.

Haben wir Ihr Interesse geweckt?

Falls Sie sich als Helfer/in in unserem Team beteiligen wollen, senden Sie bitte Ihren Namen mit Adresse sowie Telefonnummer an:

Petra Haupt, Seniorenbeauftragte
Tel. 01520 / 84 97 233,
E-Mail: petrahaupt83075@gmail.com,
oder an
Veronika Gasteiger, Gemeinde Bad Feilnbach
Tel. 08066 / 887-25,
E-Mail: veronika-gasteiger@bad-feilnbach.de

Gedächtnistraining

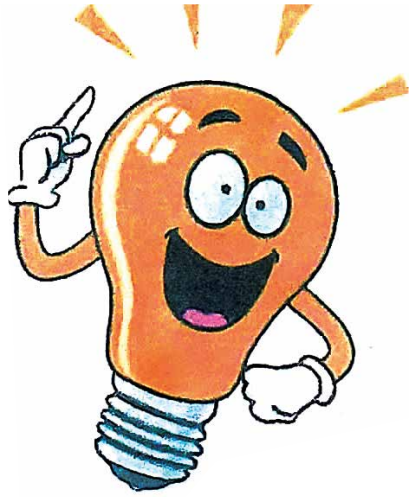

Wie heißt nochmal der neue Nachbar?

Wie war denn die PIN von meiner Bankkarte?

Diesem Umstand wollen wir abhelfen mit einer **Frischzellenkur für Senioren.**
Wir wollen unser Gedächtnis mit neuheitlichen Übungen in Schwung bringen. In geselliger Runde werden wir spielerisch mit viel Spaß und Freude unsere grauen Gehirnzellen auffrischen, um fit und beweglich im Kopf zu sein.

Der Kurs ist speziell mit leichten Übungen auf die Bedürfnisse älter werdender Menschen zugeschnitten. Sabine Bohlmann, zertifizierte Gedächtnistrainerin des Bundesverbandes für Gedächtnistraining e.V., wird demnächst einen Einsteigerkurs anbieten.

Beginn: Wird Ihnen telefonisch übermittelt

Kursdaten: Ab März, 3 x jeweils Montag

Uhrzeit: 10:00 - 11:30 Uhr

Ort: evangelische Kirche "Zum guten Hirten"
Gemeinderaum

Kostenbeitrag: € 10,- pro Training
= € 30,- inkl. Materialkosten

Anmeldung ab sofort bei
Petra Haupt, Seniorenbeauftragte
Tel. 0152/08497233
petrahaupt83075@gmail.com oder
Sabine Bohlmann, Referentin
Tel. 08062/6416, sabine.bohlmann@web.de

Ein Fortsetzungskurs ist in Planung.

Nur Regelmäßigkeit bringt Ihr Gedächtnis wieder in Schwung! **Auch als Geschenk von Ihren Angehörigen eine gute Idee!**

Wir wünschen Ihnen dabei Spaß, Freude und viel Erfolg! Seniorennetzwerk „Brücken bauen" Gemeinde Bad Feilnbach

Schafkopfturniere Ü60

Auf eine neue Runde!

Freitag, 20. März

Beginn:14.00 Uhr
im Gasthaus Weingast in Kematen

Eingeladen sind Männer und Frauen der Altersgruppe über 60, die mit der bayerischen Kartensportdisziplin vergnügliche Stunden erleben wollen.
Eine Startgebühr wird nicht erhoben. Den Siegern auf den ersten drei Rängen und dem „Schneider" winken delikate Preise. Die Tischsieger dürfen sich auf Gutscheine freuen.

Die Gemeinde Bad Feilnbach als Veranstalter wünscht sich eine rege Beteiligung an den spannenden Tischrunden.

Weitere Auskünfte erteilt Bepperl Forster, Tel. 08064/782.

... den Tagen mehr Leben geben.

Diese Seite informiert über die Beratungs- und Unterstützungsmöglichkeiten für unsere älteren Mitbürger sowie über die angebotenen Veranstaltungen.

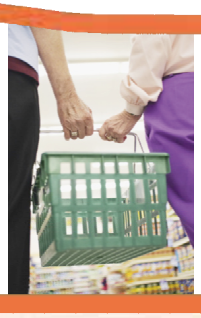

Ökumenische Nachbarschaftshilfe

Tagespfege „Vergissmeinnicht“ im Gundel-Haus

Die Umbauarbeiten im Gundel-Haus sind abgeschlossen. Die Tagespfege ist ein Angebot der Nachbarschaftshilfe, bei dem Menschen mit Pfege- und Betreuungsbedarf während des Tages in angenehmer Atmosphäre betreut werden.

Die Tagespfege ist von Montag bis Freitag von 9 Uhr bis 17 Uhr geöffnet.
Ein Fahrdienst steht zur Verfügung. Damit ist für Betroffene und Angehörige Entlastung im Alltag gewährleistet. Interessenten können sich an die Ökumenische Nachbarschaftshilfe wenden.

Unser Beratungsangebot:

- zu Pfegeleistungen und zum Pfegestärkungsgesetz (PSG2)
- zur Unterstützung im häuslichen Umfeld
- Bitte beachten Sie Beiträge in der Tagespresse. Aktuelle Termine fnden Sie auch im Aushang (Büro der ÖNSH, Kufsteiner Str. 54a).

Nähere Informationen unter Telefon 0 80 66 - 88 57 00.

Seniorensingkreis: Dienstag, Termine im Kirchenanzeiger

„Sport für Ältere“ – ein Angebot des SV Bad Feilnbach

Mit Musik und Kleingeräten werden Beweglichkeit und Koordination trainiert.

Jeweils Mittwoch in der Turnhalle Bad Feilnbach,
um 15.45 Uhr (nicht in den Ferien)
Monika Hanger, Buchenweg 10, Bad Feilnbach, Telefon 0 80 66 - 3 21

Hier können Sie die Seite herausschneiden.

... den Tagen mehr Leben geben.

Diese Seite informiert über die Beratungs- und Unterstützungsmöglichkeiten für unsere älteren Mitbürger sowie über die angebotenen Veranstaltungen.

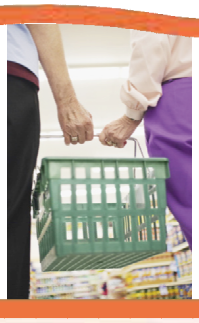

Senioren-Schafkopf

Bitte beachten Sie die Veranstaltungshinweise in der Tagespresse.

Arbeiterwohlfahrt AWO Au / Bad Feilnbach

Der beliebte AWO-Senioren-Club (Sportheim ASV Au, Kreuthweg) fndet bei Kaffee, Spiel und Ratsch (14.00 bis 16.30 Uhr) ab Januar 2020 jeweils am ersten Montag im Monat statt:

Mo. 02.03.2020, Mo.06.04.2020, Mo. 04.05.2020, Mo. 08.06.2020

Kontakt: Rosmarie Rupp, Telefon 0 80 64 - 9 06 25 13

Senioren, die Mitfahrmöglichkeiten zum Senioren-Club nach Au benötigen, melden sich bitte bei der Senioren-Clubleiterin Rosmarie Rupp.

Senioren-Ausflüge

Do. 26.03.2020, Do. 30.04.2020, Do. 28.05.2020

Kostenbeitrag für Mitglieder 12 EUR, für Nichtmitglieder 17 EUR.

Kontakt: Leni Mühlbauer, Telefon 0 80 64 - 15 43

AWO – Jahreshauptversammlung

Sportheim ASV Au, Kreuthweg, Sa. 21.03.2020, 14.00 bis 16.30 Uhr

Gäste sind zu allen Veranstaltungen und Ausflügen herzlich willkommen!

Senioren-Wanderungen

Die Wanderungen werden in Zusammenarbeit mit der Kur- und Gästeinformation der Gemeinde Bad Feilnbach organisiert. Anmeldung zur Wanderung unter Telefon 0 80 66 - 8 87-11 unter Angabe AWO. Der Preis beträgt 5 EUR. Für AWO-Mitglieder ist die Wanderung gegen Vorlage des Mitgliedsausweises kostenlos. (s. nächste Seite)

… wir sind gerne für Sie da!

Hier können Sie die Seite herausschneiden.

... den Tagen mehr Leben geben.

Diese Seite informiert über die Beratungs- und Unterstützungsmöglichkeiten für unsere älteren Mitbürger sowie über die angebotenen Veranstaltungen.

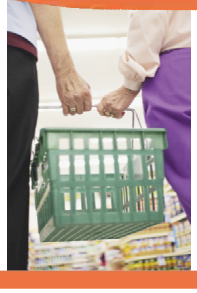

Jeweils Mi. 04.03.2020 Bad Feilnbach-Nußdorf, 18.03. Bad Feilnbach-Au-Burgruine Altenwaldeck, 01.04. Bad Feilnbach-St. Margarethen, 15.04. Bad Feilnbach-Birkenstein, 29.04. Bad Feilnbach-Neubeuern, 13.05. Bad Feilnbach-Schuhbräualm, 27.05. Bad Feilnbach-Schliersee

Sozialverband VdK Bad Feilnbach / Au

Sa. 14.03.2020, Jahresversammlung, Cafe Stefanies, 14.00 bis 18.00 Uhr
Sa. 16.05.2020, VdK Info-Nachmittag für alle BürgerInnen im Cafe Stefanies, 13.00 bis 17.00 Uhr

Kontakt: Eugen Thierauf, Tel. 0175/1149783. vdk@badfeilnbach.org oder Ingrid Kraus, Tel. 0171/9590247

Kirchengemeinden

Stuhlgymnastik Au / Bad Feilnbach:

Abwechslungsreiche Gymnastik von Kopf bis Fuß (keine Krankengymnastik).

Jeweils Mittwoch im Sportheim ASV Au von 14 bis 15 Uhr.
Jeweils Mittwoch im Heimgarten Bad Feilnbach, Gartenstr. 8,
von 15.15 bis 16.15 Uhr

Evang. Kirchengemeinde Bad Feilnbach:

Montag in zweiwöchigem Abstand im Gemeinderaum
der Evang. Kirche Bad Feilnbach von 14.30 bis 16.30 Uhr

Ursula Schlierbach, Kranzhornstr. 15, Bad Feilnbach, Telefon 0 80 66 - 3 48

Kath. Kirchengemeinde Litzldorf:

Seniorennachmittag im Pfarrstadl Litzldorf von 14 bis 17 Uhr
siehe Aushang Kirche Litzldorf
Georg Höfer, Am Heilholz 32a, Bad Feilnbach, Telefon 0 80 66 - 85 12

Kath. Kirchengemeinden Herz Jesu Bad Feilnbach und St. Martin Au:

Bitte beachten Sie die Veranstaltungshinweise in der Tagespresse

... wir sind gerne für Sie da!

Hier können Sie die Seite herausschneiden.

Veranstaltungen in Bad Feilnbach vom 01. März bis 15. Juni 2020

Tag	Datum	Beginn	Veranstaltung	Ort / Treffpunkt	Veranstalter / Anmeldung
So	**01.03.**	07:00	**Tagesskiausflug**	Au	Ski-Club Au
So	**01.03.**	10:00	**AlpenBrass - Blasmusik am Alpenrand**	Festzelt in Au	Blaskapelle Pro Mill
Mo	**02.03.**	14:00	**AWO-Seniorenclub Au**	Sportheim des ASV Au	Arbeiterwohlfahrt Au-Feilnbach
Di	**03.03.**	19:30	**Vortrag: "Unsere Natur stirbt - außer wir tun was"**	Gasthaus Weingast Kematen	OGV Au-Dettendorf
Mi	**04.03.**	13:00	**Geführte Wanderung von Nußdorf nach Kirchwald**	Rathaus Bad Feilnbach	Anmeldung unter Tel. 08066/887-11
Do	**05.03.**	18:00	**Preisschießen**	Gasthof Andrelang	Schützengesellschaft „Hubertus“
Do	**05.03.**	18:30	**10. Kulinarische Filmtage: "Fisherman`s Friends"**	Landgasthaus Aumanwirt	KVV unter Tel. 08066/887-11
Fr	**06.03.**	18:00	**Preisschießen**	Gasthof Andrelang	Schützengesellschaft „Hubertus“
Fr	**06.03.**	18:30	**10. Kulinarische Filmtage: "Fisherman`s Friends"**	Landgasthaus Aumanwirt	KVV unter Tel. 08066/887-11
Fr	**06.03.**	19:30	**Weltgebetstag der Frauen**	Gemeindegebiet Bad Feilnbach	Pfarrei Bad Feilnbach
Sa	**07.03.**	12:00	**Auer Trachtenmarkt**	Sportheim des ASV Au	GTEV „Immergrün“ Au
Sa	**07.03.**	18:00	**Preisschießen**	Gasthof Andrelang	Schützengesellschaft „Hubertus“
So	**08.03.**	10:00	**KommWählen - Frühschoppen mit Podiumsdiskussion**	Dorfgemeinschaftshaus Litzldorf	Jungbauernschaft Litzldorf
So	**08.03.**	11:00	**Dackelzuchtschau der Sektion Wendelstein**	Gasthaus Weingast	Sektion Wendelstein Dachshundklub
So	**08.03.**	15:00	**Kasperltheater: „Kasperl im Gespensterwald!**	Stefanies - Café - Pension - Kultur	Chiemsee Kasperl - Stephan Mikat
Mo	**09.03.**	14:30	**Begegnungsnachmittag der Senioren**	Gemeinderaum der evangelischen Kirche	Evangelische Kirche
Di	**10.03.**	13:00	**Wolliges Frühlingsvergnügen in der Schafwollspinnerei**	Schafwollspinnerei Höfer	Anmeldung in der VHS, Tel. 08066/887-570
Di	**10.03.**	19:00	**Gästebegrüßung**	Medical Park Blumenhof	Kur- und Tourismusverein BF
Fr	**13.03.**		**Vereinsausflug des Skiclub Au**	Au	Ski-Club Au
Fr	**13.03.**		**Skitourentage des Ski-Club Au**	Au	Ski-Club Au
Fr	**13.03.**	19:30	**Preisverteilung**	Gasthof Andrelang	Schützengesellschaft „Hubertus“
Fr	**13.03.**	20:00	**Konzert "Annalu & Shavez - Viajeros del Mundo y Musica"**	Post-Worx Kreativwirtschaft	Post-Worx Kreativwirtschaft
Sa	**14.03.**		**Vereinsausflug des Skiclub Au**	Au	Ski-Club Au
Sa	**14.03.**		**Skitourentage des Ski-Club Au**	Au	Ski-Club Au

Sa	**14.03.**	18:30	**10. Kulinarische Filmtage: "Monsieur Claude 2"**	Gasthof Kistlerwirt	KVV unter Tel. 08066/887-11
So	**15.03.**		**Skitourentage des Ski-Club Au**	Au	Ski-Club Au
So	**15.03.**		**Vereinsausflug des Skiclub Au**	Au	Ski-Club Au
Mi	**18.03.**	13:00	**Geführte Wanderung zur Burgruine Altenwaldeck in Au**	Rathaus Bad Feilnbach	Anmeldung unter Tel. 08066/887-11
Mi	**18.03.**	19:30	**Konzert mit der Musikkapelle Bad Feilnbach**	Medical Park Bad Feilnbach Reithofpark	Kur- und Gästeinfo Bad Feilnbach
Fr	**20.03.**	15:00	**Wildbienenhaus selbstgebaut**	Leo von Welden Grund- und Hauptschule Bad Feilnbach	Anmeldung in der VHS, Tel. 08066/887-570
Fr	**20.03.**	19:00	**Vortrag: Friedrich Hölderlin - zum 250. Geburtstag**	Brannenburg	Anmeldung in der VHS, Tel. 08066/887-570
So	**22.03.**		**Tagesskiausflug**	Au	Ski-Club Au
So	**22.03.**	10:00	**Fastensuppenessen**	Dorfgemeinschaftshaus Litzldorf	Pfarrgemeinderat Litzldorf
Mo	**23.03.**		**Osterschießen für Jedermann**	Schützenheim, Bahnhofstr. 9	Schützengesellschaft Wendelstein BF
Mo	**23.03.**	14:30	**Begegnungsnachmittag der Senioren**	Gemeinderaum der evangelischen Kirche	Evangelische Kirche
Mi	**25.03.**		**Osterschießen für Jedermann**	Schützenheim, Bahnhofstr. 9	Schützengesellschaft Wendelstein BF
Do	**26.03.**	12:00	**AWO-Ausflug**	Überraschung	Arbeiterwohlfahrt Au-Feilnbach
Do	**26.03.**	18:30	**Endschießen Schützenverein "Hubertus" Au**	Gasthof Andrelang	Schützengesellschaft Hubertus Au
Do	**26.03.**	19:00	**Lesung: Bayerischer Krimiabend**	Pfarrbücherei Bad Feilnbach	Anmeldung VHS, Tel. 08066/887-570
Fr	**27.03.**		**Osterschießen für Jedermann**	Schützenheim, Bahnhofstr. 9	Schützengesellschaft Wendelstein BF
Fr	**27.03.**	19:30	**Feier-Abend-Gottesdienst**	Evangelische Kirche	Evangelische Gemeinde
Sa	**28.03.**	09:00	**Aktion "Saubere Landschaft"**	Gemeindegebiet Bad Feilnbach	Gemeinde Bad Feilnbach
Sa	**28.03.**	13:00	**Musical & Movie Dance - Tanzworkshop für Kids**	VHS Seminarraum	Anmeldung VHS, Tel. 08066/887-570
Sa	**28.03.**	18:00	**Tanzabend Standardtänze (Walzer und Discofox)**	Sitzungssaal im Rathaus Bad Feilnbach	Anmeldung VHS, Tel. 08066/887-570
So	**29.03.**	10:30	**Konzert im Park Männergesangsverein Liederkranz Au**	Medical Park Bad Feilnbach Reithofpark	Kur- und Gästeinfo Bad Feilnbach
So	**29.03.**	11:15	**Fastensuppenessen**	Heimgartensaal	Pfarrei Bad Feilnbach
Mo	**30.03.**		**Osterschießen für Jedermann**	Schützenheim, Bahnhofstr. 9	Schützengesellschaft Wendelstein BF
Di	**31.03.**	18:30	**Ein Abend voller Tricks und Tipps - Janker selbst gestrickt**	Schafwollspinnerei Höfer	Anmeldung VHS, Tel. 08066/887-570
Di	**31.03.**	19:00	**Gästebegrüßung**	Medical Park Blumenhof	Kur- und Tourismusverein BF
Mi	**01.04.**		**Osterschießen für Jedermann**	Schützenheim, Bahnhofstr. 9	Schützengesellschaft Wendelstein BF

Mi	**01.04.**	13:00	**Wanderung von St. Margarethen zum Breitenberghaus**	Rathaus Bad Feilnbach	Anmeldung unter Tel. 08066/887-11
Do	**02.04.**	20:00	**Sie & Er - Schießen**	Gasthof Andrelang	Schützengesellschaft Hubertus Au
Fr	**03.04.**		**Osterschießen für Jedermann**	Schützenheim, Bahnhofstr. 9	Schützengesellschaft Wendelstein BF
Fr	**03.04.**	20:00	**Theater „Ratsch und Tratsch“**	Gasthaus Weingast	KVV Sparkasse Au, Tel. 08031/182 859-11
Sa	**04.04.**	13:00	**Shinrin Yoku "Waldbaden" - Heilwanderung**	Unterer Jenbachparkplatz	www.gipflstuerma.de
Sa	**04.04.**	20:00	**Musikkonzert der Trachtenkapelle Litzldorf**	Dorfgemeinschaftshaus Litzldorf	Trachtenkapelle Litzldorf
Sa	**04.04.**	20:00	**Theater „Ratsch und Tratsch“**	Gasthaus Weingast	KVV Sparkasse Au, Tel. 08031/182 859-11
So	**05.04.**	11:00	**Geführte Blütenwanderung**	Rathaus Bad Feilnbach	Anmeldung unter Tel. 08066/887-11
So	**05.04.**	20:00	**Theater „Ratsch und Tratsch“**	Gasthaus Weingast	KVV Sparkasse Au, Tel. 08031/182 859-11
Mo	**06.04.**	14:00	**AWO-Seniorenclub Au**	Sportheim des ASV Au	Arbeiterwohlfahrt Au-Feilnbach
Mo	**06.04.**	14:30	**Begegnungsnachmittag der Senioren**	Gemeinderaum der evangelischen Kirche	Evangelische Kirche
Di	**07.04.**	14:00	**Kutschenfahrt durch das Gemeindegebiet**	Rathaus Bad Feilnbach	Anmeldung unter Tel. 08066/887-11
Di	**07.04.**	20:00	**Theater „Ratsch und Tratsch“**	Gasthaus Weingast	KVV Sparkasse Au, Tel. 08031/182 859-11
Mi	**08.04.**		**Preisverteilung Osterschießen**	Schützenheim, Bahnhofstr. 9	Schützengesellschaft Wendelstein BF
Mi	**08.04.**	19:30	**Konzert der Trachtenkapelle Dettendorf**	Medical Park Bad Feilnbach Reithofpark	Kur- und Gästeinfo Bad Feilnbach
Sa	**11.04.**	11:00	**Geführte Blütenwanderung**	Rathaus Bad Feilnbach	Anmeldung unter Tel. 08066/887-11
Sa	**11.04.**	17:00	**Ostereier suchen**	Rinkl-Halle in Derndorf	Berg- u. Wanderfreunde Wendelstein
So	**12.04.**	20:00	**Theater „Ratsch und Tratsch“**	Gasthaus Weingast	KVV Sparkasse Au, Tel. 08031/182 859-11
Di	**14.04.**	14:00	**Kutschenfahrt durch das Gemeindegebiet**	Rathaus Bad Feilnbach	Anmeldung unter Tel.08066/887-11
Di	**14.04.**	20:00	**Theater „Ratsch und Tratsch“**	Gasthaus Weingast	KVV Sparkasse Au, Tel. 08031/182 859-11
Mi	**15.04.**	13:00	**Wanderung von Deisenried nach Birkenstein**	Rathaus Bad Feilnbach	Anmeldung unter Tel. 08066/887-11
Mi	**15.04.**	20:00	**Konzert des Vocalconsort München**	Pfarrkirche "Herz Jesu" in Bad Feilnbach	Bayerischer Sängerbund
Mi	**15.04.**	20:00	**Theater „Ratsch und Tratsch“**	Gasthaus Weingast	KVV Sparkasse Au, Tel. 08031/182 859-11
Fr	**17.04.**	20:00	**Geistliches Konzert**	Pfarrkirche "Herz Jesu" in Bad Feilnbach	Bayerischer Sängerbund

Sa	**18.04.**	10:00	**Wanderung am Jakobsweg von Bad Feilnbach nach Willing**	Rathausplatz Bad Feilnbach	Anmeldung VHS, Tel. 08066/887-570
Sa	**18.04.**	16:00	**Abschlusskonzert der Chorwoche**	Turnhalle Bad Feilnbach	Bayerischer Sängerbund
Sa	**18.04.**	20:00	**Frühjahrskonzert**	Jenbachhalle	Musikkapelle Bad Feilnbach
So	**19.04.**	09:30	**Erstkommunion in Bad Feilnbach**	Pfarrkirche "Herz Jesu" Bad Feilnbach	Pfarrei Bad Feilnbach
So	**19.04.**	10:30	**Konzert im Park mit der Liedertafel Bad Feilnbach**	Medical Park Bad Feilnbach Reithofpark	Kur- und Gästeinfo Bad Feilnbach
So	**19.04.**	11:00	**Geführte Blütenwanderung**	Rathaus Bad Feilnbach	Anmeldung unter Tel. 08066/887-11
So	**19.04.**	11:00	**Mundharmonika – Folk- & Countryharp 1**	VHS Seminarraum	Anmeldung VHS, Tel. 08066/887-570
Mo	**20.04.**	14:30	**Begegnungsnachmittag der Senioren**	Gemeinderaum der evangelischen Kirche	Evangelische Kirche
Di	**21.04.**	14:00	**Kutschenfahrt durch das Gemeindegebiet**	Rathaus Bad Feilnbach	Anmeldung unter Tel. 08066/887-11
Di	**21.04.**	19:00	**Gästebegrüßung**	Medical Park Blumenhof	Kur- und Tourismusverein BF
Do	**23.04.**	18:30	**10. Kulinarische Filmtage: "Leberkäsjunkie"**	Gasthof Pfeiffenthaler	KVV unter Tel. 08066/887-11
Fr	**24.04.**	14:00	**Moorwanderung**	Parkplatz Moorerlebnis Sterntaler Filze	Anmeldung unter Tel. 08066/887-11
Fr	**24.04.**	15:30	**Herbaria - Betriebsbesichtigung**	Herbaria Kräuterparadies	Anmeldung VHS, Tel. 08066/887-570
Fr	**24.04.**	18:30	**10. Kulinarische Filmtage: "Leberkäsjunkie"**	Gasthof Pfeiffenthaler	KVV unter Tel. 08066/887-11
Fr	**24.04.**	19:00	**Georg Queri - "Fast vergessen, dabei so einzigartig und so wichtig"**	Brannenburg	Anmeldung VHS, Tel. 08066/887-570
Fr	**24.04.**	19:30	**Feier-Abend-Gottesdienst**	Evangelische Kirche	Evangelische Gemeinde
Sa	**25.04.**	07:00	**Pfarrwallfahrt nach Birkenstein**	Wallfahrtsort Birkenstein	Pfarrei Bad Feilnbach
Sa	**25.04.**	09:00	**Silber- & Goldschmieden - Kreativ Workshop**	Brannenburg	Anmeldung VHS, Tel. 08066/887-570
Sa	**25.04.**	10:00	**Workshop: Erkenne die Kraft deiner Worte**	VHS Seminarraum	Anmeldung VHS, Tel. 08066/887-570
Sa	**25.04.**	15:00	**Frühling(s) - erwachen**	Unterer Jenbachparkplatz	www.gipflstuerma.de
Sa	**25.04.**	18:00	**Tanzabend Lateinamerikanische Tänze – Salsa, Rumba, Cha-Cha-Cha**	Sitzungssaal im Rathaus Bad Feilnbach	Anmeldung VHS, Tel. 08066/887-570
So	**26.04.**	09:15	**Kräuter- und Wildpflanzenwanderung "Frühjahres -Wildkräuterkur"**	Unterer Jenbachparkplatz	www.gipflstuerma.de
So	**26.04.**	09:30	**Erstkommunion in Litzldorf**	Pfarrkirche "St. Michael" in Litzldorf	Pfarrei Litzldorf
So	**26.04.**	10:30	**Blütenwandertag mit Blütenfest**	Rathaus Bad Feilnbach	OGV Feilnbach-Wiechs-Litzldorf

Di	**28.04.**	14:00	**Kutschenfahrt durch das Gemeindegebiet**	Rathaus Bad Feilnbach	Anmeldung unter Tel. 08066/887-11
Mi	**29.04.**	13:00	**Geführte Wanderung zur Dandlberg-Alm am Samerberg**	Rathaus Bad Feilnbach	Anmeldung unter Tel. 08066/887-11
Do	**30.04.**	12:00	**AWO-Ausflug**	Überraschung	AWO Au-Feilnbach
Do	**30.04.**	19:30	**Boarisch auf´d Nacht**	Medical Park Bad Feilnbach Reithofpark	Kur- und Gästeinfo Bad Feilnbach
Fr	**01.05.**	11:00	**Maibaumaufstellen**	Gasthof Andrelang in Au	GTEV „Immergrün“ Au
Fr	**01.05.**	14:00	**Bierführung in München mit Maibockverkostung**	München	Anmeldung VHS, Tel. 08066/887-570
Sa	**02.05.**	09:00	**Genussradl**	Rathaus Bad Feilnbach	Anmeldung unter Tel. 08066/887-11
Sa	**02.05.**	10:00	**Yoga im Naturpark**	Naturpark	Kur- und Gästeinfo Bad Feilnbach
Sa	**02.05.**	19:00	**Veteranenjahrtag**	Großholzhausen	Veteranen- und Kriegerverein Litzldorf
So	**03.05.**	10:00	**Erstkommunion in Dettendorf**	Pfarrkirche "St. Korbinian" in Dettendorf	Pfarrei Dettendorf/Kematen
So	**03.05.**	13:30	**G`sunga und G`gspuid**	Gasthof Kistlerwirt	GTEV „D´Jenbachtaler“ Bad Feilnbach
Mo	**04.05.**	14:00	**Smartphone 65 plus - Lernen Sie Ihr Smartphone besser kennen**	Sitzungssaal im Rathaus Bad Feilnbach	VHS Bad Feilnbach
Mo	**04.05.**	14:00	**AWO-Seniorenclub Au**	Sportheim des ASV Au	Arbeiterwohlfahrt Au-Feilnbach
Mo	**04.05.**	14:30	**Begegnungsnachmittag der Senioren**	Gemeinderaum der evangelischen Kirche	Evangelische Kirche
Di	**05.05.**	14:00	**Kutschenfahrt durch das Gemeindegebiet**	Rathaus Bad Feilnbach	Anmeldung unter Tel. 08066/887-11
Di	**05.05.**	18:00	**Nana - Basische Ernährung**	Schafwollspinnerei Höfer	Anmeldung VHS, Tel. 08066/887-570
Di	**05.05.**	20:00	**Nana - Gesundheit rund ums Kind**	Schafwollspinnerei Höfer	Anmeldung VHS, Tel. 08066/887-570
Mi	**06.05.**	19:30	**Konzert der Trachtenkapelle Litzldorf**	Medical Park Bad Feilnbach Reithofpark	Kur- und Gästeinfo Bad Feilnbach
Fr	**08.05.**	13:30	**Kutschenfahrt zur Moor Erlebnisstation Sterntaler Filze**	Rathaus Bad Feilnbach	Anmeldung unter Tel. 08066/887-11
Fr	**08.05.**	19:30	**Frühjahrsvereinsabend**	Gasthaus Weingast in Kematen	GTEV „Edelweiß“ Dettendorf-Kematen
Sa	**09.05.**		**Flötzinger Tischtenniscup des ASV AU**	Turnhalle Bad Feilnbach	ASV Au
Sa	**09.05.**	09:00	**Fotografie in Theorie und Praxis**	Sitzungssaal im Rathaus Bad Feilnbach	Anmeldung VHS, Tel. 08066/887-570
Sa	**09.05.**	10:00	**Kreistunier**	Sportplatz Litzldorf	Jungbauernschaft Litzldorf
Sa	**09.05.**	10:00	**Workshop: Hormonyoga nach Dinah Rodrigues**	VHS Seminarraum	Anmeldung VHS, Tel. 08066/887-570
Sa	**09.05.**	10:00	**Kostenlose QiGong-Stunde**	Naturpark	Kur- und Gästeinfo Bad Feilnbach

So	**10.05.**	10:00	**Erstkommunion Au**	Pfarrkirche "St. Martin" in Au	Pfarrgemeinde Au
So	**10.05.**	11:00	**Konzert im Park mit der Stadtkapelle Kolbermoor**	Musikpavillon am Rathaus	Kur- und Gästeinfo Bad Feilnbach
Di	**12.05.**	14:00	**Kutschenfahrt durch das Gemeindegebiet**	Rathaus Bad Feilnbach	Anmeldung unter Tel. 08066/887-11
Di	**12.05.**	19:00	**Gästebegrüßung**	Medical Park Blumenhof	Kur- und Tourismusverein BF
Di	**12.05.**	19:00	**Vortrag: Erbrecht**	Sitzungssaal im Rathaus Bad Feilnbach	Anmeldung VHS, Tel. 08066/887-570
Mi	**13.05.**	13:00	**Wanderung zur Schuhbräualm**	Rathaus Bad Feilnbach	Anmeldung unter Tel. 08066/887-11
Fr	**15.05.**	13:00	**Genusswanderung mit dem Kräuterwastl**	Parkplatz Mangfallbrücke bei Thalham/Weyarn	Anmeldung VHS, Tel. 08066/887-570
Fr	**15.05.**	14:00	**Moorwanderung**	Parkplatz Moorerlebnis Sterntaler Filze	Anmeldung unter Tel. 08066/887-11
Fr	**15.05.**	17:00	**Besuch im Orgelmuseum Valley**	Orgelmuseum Valley	Anmeldung VHS, Tel. 08066/887-570
Fr	**15.05.**	19:30	**Vereinspreisplattln**	Heimgartensaal	GTEV „D´Jenbachtaler“ Bad Feilnbach
Sa	**16.05.**	09:00	**Fotografie in Theorie und Praxis**	Sitzungssaal im Rathaus Bad Feilnbach	Anmeldung VHS, Tel. 08066/887-570
Sa	**16.05.**	09:00	**Silber- & Goldschmieden - Kreativ Workshop**	Brannenburg	Anmeldung VHS, Tel. 08066/887-570
Sa	**16.05.**	10:00	**Yoga im Naturpark**	Naturpark	Kur- und Gästeinfo Bad Feilnbach
Sa	**16.05.**	14:00	**Informationsveranstaltung zu Sozialrecht, Rente und Rechtsberatung**	Stefanies - Café - Pension - Kultur	SVK Ortsverband Bad Feilnbach - Au
Sa	**16.05.**	19:00	**120-jähriges Jubiläum der Liedertafel Bad Feilnbach**	Gasthof Kistlerwirt	Liedertafel Bad Feilnbach
So	**17.05.**	06:30	**Wallfahrt Birkenstein**	Wallfahrtsort Birkenstein	Berg- und Wanderfreunde Wendelstein
Mo	**18.05.**	09:00	**Genussradl**	Rathaus Bad Feilnbach	Anmeldung unter Tel. 08066/887-11
Mo	**18.05.**	14:30	**Begegnungsnachmittag der Senioren**	Gemeinderaum der evangelischen Kirche	Evangelische Kirche
Mo	**18.05.**	19:00	**Bittgang vor Christi Himmelfahrt**	Gemeindegebiet Bad Feilnbach	Pfarrei Bad Feilnbach
Di	**19.05.**	14:00	**Kutschenfahrt durch das Gemeindegebiet**	Rathaus Bad Feilnbach	Anmeldung unter Tel. 08066/887-11
Mi	**20.05.**	14:00	**Einischaun in die Schafwollspinnerei**	Schafwollspinnerei Höfer	Anmeldung unter Tel. 08066/887-11
Mi	**20.05.**	19:30	**Konzert mit der Auer Musi**	Medical Park Bad Feilnbach Reithofpark	Kur- und Gästeinfo Bad Feilnbach
Do	**21.05.**		**Trachtenwallfahrt nach Birkenstein**	Wallfahrtsort Birkenstein	GTEV „Immergrün“ Au

Do	**21.05.**	10:00	**Seifenkistenrennen der Sparte Rodeln**	Wiechs	Sportverein Bad Feilnbach
Do	**21.05.**	10:00	**Vereinsjahrtag der Ortsvereine Bad Feilnbach**	Pfarrkirche "Herz Jesu" in Bad Feilnbach	Ortsvereine Bad Feilnbach
Fr	**22.05.**		**Maiandacht in Oberpremrain**	Oberpremrain	Krieger- und Veteranenverein Kematen-Dettendorf
Fr	**22.05.**	13:30	**Kutschenfahrt zur Moor Erlebnisstation Sterntaler Filze**	Rathaus Bad Feilnbach	Anmeldung unter Tel. 08066/887-11
Fr	**22.05.**	19:00	**Weinfest**	Koalschupf Lengendorf/ Kematen	Grama-Verein Kematen
Sa	**23.05.**	10:00	**Kostenlose QiGong-Stunde**	Naturpark	Kur- und Gästeinfo Bad Feilnbach
Sa	**23.05.**	14:00	**Vereinspreisplattln**	Dorfgemeinschaftshaus Litzldorf	GTEV „Sulzbergler“ Litzldorf
So	**24.05.**	11:00	**Konzert im Park mit der Musikkapelle Bad Feilnbach**	Musikpavillon am Rathaus	Kur- und Gästeinfo Bad Feilnbach
Mo	**25.05.**	19:00	**Kesselfleischessen**	Koalschupf Lengendorf/ Kematen	Grama-Verein Kematen
Di	**26.05.**	14:00	**Kutschenfahrt durch das Gemeindegebiet**	Rathaus Bad Feilnbach	Anmeldung unter Tel. 08066/887-11
Mi	**27.05.**	13:00	**Geführte Wanderung zur Gindelalm am Schliersee**	Rathaus Bad Feilnbach	Anmeldung unter Tel. 08066/887-11
Mi	**27.05.**	19:00	**Mobility Training – Dauerhafte und gesunde Beweglichkeit entwickeln**	Sitzungssaal im Rathaus Bad Feilnbach	Anmeldung in der VHS, Tel. 08066/887-570
Do	**28.05.**	12:00	**AWO-Ausflug**	Überraschung	Arbeiterwohlfahrt Au-Feilnbach
Fr	**29.05.**	14:30	**Feier-Abend-Gottesdienst**	Evangelische Kirche	Evangelische Gemeinde
Fr	**29.05.**	19:00	**Moos Prost - Weinfest**	Dettendorf	Dirndl- und Burschenverein Dettendorf
Sa	**30.05.**	10:00	**Yoga im Naturpark**	Naturpark	Kur- und Gästeinfo Bad Feilnbach
Sa	**30.05.**	14:00	**Moorwanderung**	Parkplatz Moorerlebnis Sterntaler Filze	Anmeldung unter Tel. 08066/887-11
Sa	**30.05.**	20:00	**Moos Prost - Goaßmassparty**	Dettendorf	Dirndl- und Burschenverein Dettendorf
So	**31.05.**	10:00	**Bad Feilnbach brennt**	Gemeindegebiet Bad Feilnbach	Kur- und Tourismusverein BF
Di	**02.06.**	14:00	**Kutschenfahrt durch das Gemeindegebiet**	Rathaus Bad Feilnbach	Anmeldung unter Tel. 08066/887-11
Di	**02.06.**	19:00	**Gästebegrüßung**	Medical Park Blumenhof	Kur- und Tourismusverein BF
Mi	**03.06.**	09:00	**Genussradl**	Rathaus Bad Feilnbach	Anmeldung unter Tel. 08066/887-11
Mi	**03.06.**	19:30	**Konzert im Park mit der Inntaler Blasmusik**	Medical Park Bad Feilnbach Reithofpark	Kur- und Gästeinformation BF
Do	**04.06.**	14:00	**Einischaun in das Kräuterparadies Herbaria in Fischbachau**	Herbaria Kräuterparadies	Anmeldung unter Tel. 08066/887-11
Fr	**05.06.**	13:30	**Kutschenfahrt zur Moor Erlebnisstation Sterntaler Filze**	Rathaus Bad Feilnbach	Anmeldung unter Tel. 08066/887-11

Wiederkehrende Veranstaltungen in Bad Feilnbach:

- Jeden Montag und Donnerstag, 14:00 Uhr in der Jenbachhalle, Ackerpointstraße, **Stockschiessen für Jedermann**
- Jeden Montag und Samstag, 19:00 Uhr in der Medical Park Bad Feilnbach Reithofpark-Klinik, **Tanz und Unterhaltungsabend im Hofcafé**
- Jeden Mittwoch, 19:00 Uhr sowie jeden Freitag (außer Mai – August) 18:00 Uhr im Schützenheim Bad Feilnbach, Bahnhofstr. 9, **Schießen für Gäste**
- Jeden Freitag, 10:00 Uhr im Landgasthaus Aumanwirt, Altofing, Mühlweg 34, **Weißwurstfrühstück**
- Jeden Freitag, 11:00 Uhr in der LudwigStub´n, Kufsteiner Straße, **Fischessen**
- Jeden Freitag, 11:30 Uhr in der LandWirtschaft Höß, Litzldorf, **Ochsenbackerl geschmort oder gesotten**
- Jeden Freitag, 18:00 Uhr im Landgasthaus Aumanwirt, Altofing, Mühlweg 34, **Spareribsessen mit Ofenkartoffeln**
- Jeden Freitag, 19:15 Uhr in der Medical Park Bad Feilnbach Blumenhof, **Tanz und Unterhaltungsabend im Café Apfelmarkt**
- Jeden Samstag, 18:00 Uhr in der Bärenstub´n, Schwarzenbergstraße, **Hax´nessen**

Ausgewählte Veranstaltungen in Bad Aibling

Tag	Datum	Beginn	Veranstaltung	Ort / Treffpunkt
So	**01.03.**	15:00	**Kaffeehausmusik mit dem "Salon-Trio Susi Weiss"**	Kurhaus Bad Aibling, Restaurant
Do	**12.03.**	15:30	**Auf Spuren der Aiblinger Kunstschätze (ohne Anmeldung)**	Haus des Gastes
Do	**12.03.**	19:00	**Alpenländische Volksmusik: Zuahäusl Aufgeiger (Eintritt frei!)**	Kurhaus - Restaurant
Fr	**13.03.**	19:30	**Klassik! Bad Aibling: Klavierabend mit Johanna Bufler**	Kurhaus Bad Aibling
Sa	**14.03.**	15:00	**Kindermusical "Peter Pan" (Tickets: Haus des Gastes, 08061-908015)**	Kurhaus Bad Aibling
Sa	**21.03.**	13:30	**Historische Stadtführung (ohne Anmeldung)**	Heimatmuseum
Sa	**21.03.**	20:15	**Tanztreff "Yes We Can Dance" mit DJ H. Musicbox**	Kurhaus Bad Aibling
Do	**26.03.**	19:00	**Alpenländische Volksmusik: Heuberg Boarische (Eintritt frei!)**	Kurhaus Bad Aibling, Restaurant
Sa	**28.03.**	20:00	**Han´s Klaffl: "Nachschlag! Eh ich es vergesse..."**	Kurhaus Bad Aibling
So	**05.04.**	15:00	**Kaffeehausmusik mit dem "Salon-Trio Susi Weiss"**	Kurhaus Bad Aibling, Restaurant

Do	**16.04.**	19:00	**Volksmusik im Brunnenhof mit der "Kellerer Klarinettenmusi" (Eintritt frei!)**	Kurhaus Bad Aibling, Restaurant
Fr	**17.04.**	13:30	**Wildkräuterwanderung (Anmeldung bis 17 Uhr am Vortag.: 08061-90800)**	Parkplatz Freibad Harthausen
Do	**23.04.**	19:00	**Volksmusik im Brunnenhof mit dem "Miadakina Sinftett" (Eintritt frei!)**	Kurhaus Bad Aibling, Restaurant
Fr	**24.04.**	19:30	**Klassik! Bad Aibling: Arcis meets Gromes-Riem**	Kurhaus Bad Aibling
So	**26.04.**	10:15	**Magische Stadtführung (Anmeldung bis 12 Uhr am Vortag: 08061-90800)**	Heimatmuseum
Do	**30.04.**	20:15	**"Tanz in den Mai" mit DJ H. Musicbox**	Kurhaus Bad Aibling
So	**03.05.**	11:00	**Frühschoppen mit der "INNtaler Blasmusi" (Eintritt frei!)**	Kurhaus Bad Aibling, Brunnenhof
So	**03.05.**	15:00	**Kaffeehausmusik mit dem "Salon-Trio Susi Weiss"**	Kurhaus Bad Aibling, Brunnenhof
Do	**07.05.**	19:00	**Volksmusik im Brunnenhof mit den "4 Hinterberger Musikanten" (Eintritt frei!)**	Kurhaus Bad Aibling, Brunnenhof
Fr	**08.05.**	13:30	**Wanderung "Bei den Lauschern" (ohne Anmeldung)**	Haus des Gastes
Fr	**08.05.**	20:00	**Roland Hefter & Wolfgang Ramadan: "100 Jahre Glück!"**	Kurhaus Bad Aibling
So	**10.05.**	10:15	**Magische Stadtführung (Anmeldung bis 12 Uhr am Vortag: 08061-90800)**	Heimatmuseum
So	**10.05.**	11:00	**Gipsy-Swing-Frühschoppen mit "Swing Gitan" (Eintritt frei!)**	Kurhaus Bad Aibling, Brunnenhof
Do	**14.05.**	15:30	**Auf Spuren der Aiblinger Kunstschätze (ohne Anmeldung)**	Haus des Gastes
Fr	**15.05.**	19:30	**Kultur im Park: Saisonauftakt mit "Club Society" (Eintritt frei!)**	Kurhaus Bad Aibling, Brunnenhof
Sa	**16.05.**	19:30	**7. Benefiz-Maiansingen**	Kurhaus Bad Aibling
So	**17.05.**	11:00	**Charivari Frühschoppen (Eintritt frei!)**	Bräustüberl Maxlrain
Do	**21.05.**	19:00	**Volksmusik im Brunnenhof mit der "Mitterberg Musi" (Eintritt frei!)**	Kurhaus Bad Aibling, Brunnenhof
Fr	**22.05.**	19:30	**Kultur im Park mit "Beyond -a tribute-" (Eintritt frei!)**	Kurhaus Bad Aibling, Brunnenhof
So	**24.05.**	11:00	**Frühschoppen mit der "Old Stack O´Lee Jazz Band" (Eintritt frei!)**	Kurhaus Bad Aibling, Brunnenhof
Do	**28.05.**	19:00	**Volksmusik im Brunnenhof mit den "Heuberg Boarischen" (Eintritt frei!)**	Kurhaus Bad Aibling, Brunnenhof

Theater in Kematen

Es ist wieder Theaterzeit in Kematen

„Ratsch und Tratsch“, so lautet der Titel des Stückes, das die Theatergruppe des GTEV „Edelweiß“ Dettendorf-Kematen heuer auf die Bühne bringt. Die Komödie mit durchaus nachdenklichem Hintergrund stammt aus der Feder des bekannten Bühnenautors Peter Landstorfer.

Zum Inhalt:
Es ist eine Dorfidylle wie aus dem Bilderbuch: Die Bewohner verstehen sich prächtig, tauschen auf dem Dorfplatz und im Kramerladen Neuigkeiten aus und sitzen gerne miteinander im Wirtshaus. Als jedoch ein geheimnisvoller Brief auftaucht, verbreiten sich plötzlich Spekulationen und Gerüchte und bringen Unruhe in die zuvor so einträchtige Gemeinschaft…..

Freuen Sie sich auf einen unterhaltsamen und kurzweiligen Theaterabend, bei dem der Humor sicher nicht zu kurz kommt! Außerdem wartet eine Überraschung: Bei allen Aufführungen werden einige attraktive Sachpreise verlost.

Der Vorhang zur **Premiere** öffnet sich am
Freitag, den **3. April 2020**
im Weingastsaal in Kematen.
Weitere Aufführungen folgen am
Samstag, **4. April**
Sonntag, **5. April**
Dienstag, **7. April**
Ostersonntag, **12. April**
Dienstag, **14. April** und
Mittwoch, **15. April.**

Beginn ist jeweils um 20.00 Uhr.

Platzkarten sind im Vorverkauf erhältlich ab Montag, 9. März 2020 bei der Sparkasse Au, Dorfplatz 2, Tel: 08031/182 859 11 oder an der Abendkasse

Weitere Infos unter www.theater-kematen.de

Radl- & Sport-Flohmarkt in Au am 4. April

Für zusätzliches Equipment hat das örtliche Fahrrad-Fachgeschäft Radsport Antretter in der Hauptstr. 17 bis 16 Uhr geöffnet.

Chiffre-Nummern sowie weitere Informationen für Verkäufer werden vorab unter
auer-radl-sport-flohmarkt@gmx.de
oder Tel. 08064-9458 vergeben.

Fürs leibliche Wohl mit selbstgebackenen Kuchen – auch zum Mitnehmen - und Kaffee sorgen die Turnerinnen. Alle Helfer, die uns bei diesem Event unterstützen, dürfen zuerst einkaufen und können sich die Schnäppchen sichern. Bitte meldet euch unter obiger E-Mail-Adresse oder telefonisch. Weitere Infos unter www.asv-au.com oder Facebook.

Chorwoche vom 13. – 19. April

Die 57. Chorwoche des Bayerischen Sängerbundes findet vom 13. bis zum 19. April wieder in Bad Feilnbach statt.

Vocalconsort München gestaltet im Rahmen der diesjährigen Chorwoche das Mittwochskonzert am 15. April 2020 um 20 Uhr in der Pfarrkirche Kirche Herz Jesu Bad Feilnbach. Das Vocalconsort München hat seine Wurzeln an der Hochschule für Musik und Theater München. 2013 von Johanna Soller gegründet, widmet sich das junge Ensemble vor dem Hintergrund der Historischen Aufführungspraxis vorwiegend der Chormusik des Barock, stellt aber in seinen Programmen immer wieder Querverbindungen zwischen den Epochen her.

Das geistliche Abschlusskonzert der Chorwoche findet am Freitag, 17. April 2020 um 20 Uhr in der Pfarrkirche Kirche Herz Jesu Bad Feilnbach statt, die Abschlussveranstaltung dann am Samstag, 18. April um 16 Uhr in der Bad Feilnbacher Turnhalle.

Der Bayerische Sängerbund lädt im Namen aller Teilnehmerinnen und Teilnehmer sehr herzlich zu diesen Konzerten ein.
Im geistlichen Konzert und bei der Abschlussveranstaltung präsentieren die Teilnehmerinnen und Teilnehmer der Chorwoche das geistliche und weltliche Programm, welches in den einzelnen Chorstudios während der Chorwoche einstudiert wurde.

Konzerte im Überblick:

- **Mittwoch, 15. April, 20:00 Uhr**
  Herz Jesu Kirche Bad Feilnbach
  Konzert Vocalconsort München
- **Freitag, 17. April, 20:00 Uhr**
  Herz Jesu Kirche Bad Feilnbach
  Geistliches Konzert aller Chorstudios der Chorwoche
- **Samstag, 18. April, 16:00 Uhr**
  Turnhalle der Schule Bad Feilnbach
  Abschlusskonzert der Chorwoche

Ausgewählte Gipflstürma Veranstaltungen

Shinrin Yoku - Waldbaden

Leitung: Klaus Werbinek
Termine: 04. April, 20. Juni
Treffpunkt: unterer Jenbachtalparkplatz (Wendelsteinstraße)
Preis: 19,- € pro Person

Beschreibung:

Shinrin Yoku kommt aus Japan und bedeutet übersetzt "das Einatmen der Waldatmosphäre", kurz übersetzt "Waldbaden". Waldbaden meint das bewusste und tiefe Eintauchen in die Stimmung des Waldes mit allen Sinnen.
Die Waldatmosphäre lässt die Produktion von Stresshormonen sinken und auch unseren Ad-renalinspiegel. Bei der Waldbaden Heilwanderung vermitteln wir Ihnen einfache, aber sehr effektive Übungen, die gezielt auf die Umgebung im Wald abgestimmt sind und dazu dienen den Effekt des Waldbadens zu verstärken.

Frühling(s) – erwachen im Jenbachtal

Leitung: Jenbachbegleiter
Termine: 25. April, 15:00 bis 18:00 Uhr
Treffpunkt: unterer Jenbachtalparkplatz (Wendelsteinstraße)
Preis: 22,- € pro Person (ab 14 Jahre), Kinder in Begleitung Erwachsener frei

Beschreibung:

Es erwartet uns ein spannender Nachmittag am Jenbach mit kulinarischen und musikalischen Überraschungen. Wir probieren die ersten vitaminreichen Muntermacher der Natur und erleben spielerisch den Wald am Jenbach. Brauchtum im Frühjahr - die Natur erwacht - es ist noch still - und es bewegt sich was.

Kräuter- und Wildpflanzenwanderung: Frühjahrs-Wildkräuterkur

Leitung: Manuel DiSturco
Termine: 26. April, 9:15 Uhr
Treffpunkt: unterer Jenbachtalparkplatz (Wendelsteinstraße)
Preis: 35,- € pro Person

Beschreibung:

Es ist Wildkräuterzeit und die ersten Pflänzlein sprießen aus dem Boden! Die perfekte Zeit für eine Frühjahreskur. Nicht um sonst wurde seit jeher zu dieser Zeit die 9-Kräutersuppe gekocht. (Die Grüne Neune)

Die bitteren Kräuter enthalten Stoffe, die den Stoffwechsel und die Verdauung anregen, die Leber und Galle wieder aktivieren und vieles mehr. Wir werden uns auf die Suche nach diesen Kräutlein begeben, sie sammeln und unsere eigene Suppe kochen!

Anmeldung und weitere Veranstaltungen finden Sie unter www.gipflstürma.de

Blütenwanderungen

Bad Feilnbach zeigt sich im Frühling mit seinen blühenden Streuobstwiesen als typisches Markenzeichen für eine Region von seiner malerischsten Seite.

Anlass genug für den Obst- und Gartenbauverein „Feilnbach-Wiechs-Litzldorf“ dieses Naturschauspiel in dem über 25.000 Kirsch-, Apfel-, Birn- und Zwetschgenbäume eingebunden sind und ohne Düngung und Spritzbehandlungen reines Obst hervorbringen, mit **einer Blütenwanderung** zu begehen.
An verschiedenen Stationen können sich die Wanderer über den natürlichen Obstanbau, Schnapsbrennen und die Artenvielfalt in den Obstgärten informieren.

Abgerundet wird das Wanderprogramm mit einer Einkehr beim **Blütenfest** im Ortszentrum von Wiechs, dort können sich die Teilnehmer die schmackhafte Brotzeit, erfrischende Getränke, Kaffee und selbstgebackene Kuchen schmecken lassen. Bei bayerischer Musik kann man den Tag noch gemütlich ausklingen lassen.

Sonntag, 26. April

Start ist um 10:30 Uhr oder um 12:30 Uhr am Rathaus in Bad Feilnbach. Eine Anmeldung ist **nicht** erforderlich!

Weitere geführte Blütenwanderungen (ohne Blütenfest) finden an folgenden Terminen statt:

Sonntag, 05. April 2020

Samstag, 11. April 2020

Sonntag 19. April 2020

Treffpunkt um **11:00 Uhr am Rathaus Bad Feilnbach.** Dauer ca. 1 – 1,5 Stunden. Die Teilnahme ist kostenlos. Hierfür bitten wir um **Anmeldung in der Kur- und Gästeinformation, Tel. 08066/887-11**

Wandern mit der AWO

Das Wandern ist der Rosi Lust!

Der Ortsverein Au-Bad Feilnbach der AWO und die Kur- und Gästeinformation Bad Feilnbach bieten geführte Wanderungen rund um den Wendelstein an. Die Kooperationspartner organisieren diese Streifzüge durch unsere herrliche Natur gemeinsam. Das AWO-Mitglied Rosmarie Rupp führt diese Wanderungen.

Folgende Wanderungen sind geplant:

18.03.	Bad Feilnbach-Au-Burgruine Altenwaldeck
01.04.	Bad Feilnbach-St. Margarethen
15.04.	Bad Feilnbach-Birkenstein
29.04.	Bad Feilnbach-Neubeuern
13.05.	Bad Feilnbach Schuhbräualm
27.05.	Bad Feilnbach-Schliersee

Weitere Termine sind über die Kur- und Gästeinformation Bad Feilnbach zu erfragen. Treffpunkt ist jeweils 13.00 Uhr am Rathaus Bad Feilnbach.
Festes Schuhwerk und Getränke sollten mitgenommen werden. Es wird ein Kostenbeitrag von 5,00 Euro erhoben. Für AWO-Mitglieder, Bürger Bad Feilnbachs und Gäste mit Kurkarte ist die Teilnahme kostenlos.
Anmeldungen bei der Kur- und Gästeinformation 08066/887-41. Weitere Informationen unter www.bad-feilnbach.de und www.awo-au-bad-feilnbach.de
Rosi freut sich auf Ihre Teilnahme!

Bad Feilnbach brennt am 31. Mai

Bad Feilnbach brennt

Bad Feilnbach

Natürlich gesund

Ein genussvoller Blick hinter die Kulissen einer langen Tradition.
Bad Feilnbachs ausgesuchte Brennereien öffnen am Sonntag, 31. Mai 2020 ihre Pforten zum Tag der offenen Tür.

Die Kunst des naturreinen Brennens hat in Bad Feilnbach ebenso wie der naturnahe Obstanbau eine lange Tradition. Dieser wird hier ganz ökologisch, mit Sachverstand und mit viel Geduld betrieben.

Am Sonntag, den 31. Mai 2020 öffnen bereits zum zweiten Mal acht Bad Feilnbacher Brennereien ihren Gästen gleichzeitig die Türen und heißen Sie an diesem Tag herzlich willkommen.
Genießen Sie diesen Tag der offenen Tür der Bad Feilnbacher Brennereien von 10:00 Uhr bis zum frühen Abend um 20:00 Uhr.

Mit einem gemütlichen Bus gelangen Sie ganz bequem von Hof zu Hof. Auf diese Weise können Sie die teilnehmenden Brennereien besuchen oder auch hier und dort länger bleiben.

Tagestickets für den Bus erhalten Sie an diesem Tag direkt beim Fahrer.

Für Essen und Getränke ist auf jedem Hof gesorgt.

Die teilnehmenden Brennnereien:

1) Hofbrennerei Höfer
Unterulpoint, Balthasar Höfer,
Schwarzlackstr. 50, 83075 Bad Feilnbach-Litzldorf

2) Mosterei und Brennerei Meisterhof Seebacher
Gbr, Christian und Gertraud Seebacher,
Flurstr. 26, 83075 Bad Feilnbach-Wiechs

3) Eder Edelobstbrände
Wachingerhof, Christian und Gertrud Eder,
Hocheckstr. 25, 83075 Bad Feilnbach

4) Obstbrennerei Moarhof
Müllauer Balthasar GbR,
Hocheckstr. 12, 83075 Bad Feilnbach

5) Obstbrennerei Eder
Franz Eder,
Friedrich-Dittes-Weg 2, 83075 Bad Feilnbach

6) Obstbrennerei beim Moar Lippertskirchen
Martin und Monika Mayer, Lippertskirchen 10,
83075 Bad Feilnbach-Lippertskirchen

7) Obstbrennerei Grimm
Michael und Annemarie Grimm,
Gottschallingerstr. 40, 83075 Bad Feilnbach-Au

8) Obstbrennerei beim Lang
Hans und Waldtraut Maierhofer,
Langerberg 3, 83075 Bad Feilnbach-Dettendorf

Kutschenfahrten in Bad Feilnbach

Der Frühling kommt! Genießen Sie ihn auf einer einstündigen Fahrt mit zwei Pferdestärken durch das Gemeindegebiet von Bad Feilnbach. Erfahren Sie dabei Interessantes und Wissenswertes von dem Kutscher Michael Kriechbaumer. Die Kutschenfahrten finden **ab 7. April jeden Dienstag um 14:00 Uhr** statt. Abfahrt dazu ist am Rathaus.

Ab Mai finden auch Freitags 14-tägig Fahrten zur Moorerlebnisstation statt.

Termine Moorkutschenfahrt 2020:

Freitag, 08. Mai
Freitag, 22. Mai
Freitag, 05. Juni
Freitag, 12. Juni
Freitag, 19. Juni
Freitag, 03. Juli
Freitag, 17. Juli
Freitag, 31. Juli
Freitag, 14. August
Freitag, 28. August
Freitag, 11. September
Freitag, 25. September
Freitag, 02. Oktober
Freitag, 16. Oktober

Anmeldung in der Kur- und Gästeinformation, Tel. 08066/887-11

Geführte Moorwanderungen

Die Kur- und Gästeinformation bietet auch 2020 geführte Wanderungen ins Moor mit Besichtigung und Erklärung der Moorlandschaft unter der Leitung von Hermann Tutschka an.

Termine:

Freitag,	**24. April**
Freitag,	**15. Mai**
Samstag,	**30. Mai**
Samstag,	**13. Juni**
Samstag,	**27. Juni**
Freitag,	**10. Juli**
Samstag,	**25. Juli**
Samstag,	**08. August**
Freitag,	**21. August**
Samstag,	**05. September**
Samstag,	**19. September**
Samstag,	**03. Oktober**
Freitag,	**23. Oktober**

Die Wanderung findet jeweils um **14:00Uhr** statt.
Treffpunkt: Parkplatz Moorerlebnis Station Sterntaler Filz (Zufahrt über Derndorf).

Anmeldung in der Kur- und Gästeinformation, Tel. 08066/887-11

Kostenlose Yogastunde im Naturpark

Viele Yogastellungen wurden von der Natur abgeschaut und sind nach Tieren oder Pflanzen benannt. Die Übungen fördern das Selbstbewusstsein und steigern die Konzentrationsfähigkeit. Entspannen Sie im Naturpark mit Sonne, Wind und Vogelgezwitscher.

Termine:

Samstag, 02. Mai
Samstag, 16. Mai
Samstag, 30. Mai
Samstag, 13. Juni
Samstag, 27. Juni
Samstag, 11. Juli
Samstag, 25. Juli
Samstag, 08. August
Samstag, 22. August
Samstag, 05. September
Samstag, 19. September
Samstag, 03. Oktober

Jeweils um **10:00 Uhr im Naturpark** unterhalb des Schwimmbades.
Bitte mitbringen: Yogamatte, Decke, bequeme, temperaturangepasste Kleidung
Die Veranstaltung ist **kostenlos**. Eine Anmeldung ist **nicht** erforderlich. Bei schlechter Witterung muss die Veranstaltung leider entfallen.

Kostenlose QiGong-Stunden im Naturpark

Mit sanften Übungen des bewegten QiGong bringen wir unsere Energien kraftvoll in Fluss und lassen Vitalität, Gleichgewicht, Entspannung, Lebensfreude und Beweglichkeit entstehen.

Termine:

Samstag, 09. Mai
Samstag, 23. Mai
Samstag, 06. Juni
Samstag, 04. Juli
Samstag, 18. Juli
Samstag, 01. August
Samstag, 29. August
Samstag, 12. September
Samstag, 26. September
Samstag, 05. September
Samstag, 19. September
Samstag, 03. Oktober

Jeweils um **10:00 Uhr im Naturpark** unterhalb des Schwimmbades.
Bitte mitbringen: Bequeme, der Temperatur entsprechende Kleidung/weiche Schuhe
Die Veranstaltung ist **kostenlos**. Eine Anmeldung ist **nicht** erforderlich. Bei schlechter Witterung muss die Veranstaltung leider entfallen.

Mountainbike-Training für Kinder beim Ski-Club Au e.V.

Mountainbike-Training für Kinder von 6 – 8 Jahren beim Ski-Club Au e.V.

Die Radsportabteilung des Ski-Club Au e. V. wächst und will ihre Begeisterung für das Mountainbiken im Rahmen eines wöchentlichen Mountainbike-Trainings “Kids on Bike“ an den jüngsten Nachwuchs weitergeben.
Geleitet wird die Gruppe von Angelika Schorpp, Mountainbiketrainerin Kinder in Ausbildung und Hans-Jürgen Eisele, Mountainbike C-Trainer,

Zusatzausbildung Kids on Bike, ausgebildeter Kinder- und Jugendgruppenleiter.

Schwerpunkt in der Gruppe ist die Freude am Radsport. In spielerischer Form machen wir mit den Kindern Gleichgewichts- und Geschicklichkeitsübungen und erlernen den sicheren Umgang mit dem Bike. Der bewusste und respektvolle Umgang mit der Natur ist ein weiterer Schwerpunkt, den wir in spielerischer Art und Weise vermitteln wollen. Daneben wollen wir die Kinder mit der Technik des Radls vertraut machen.

Die Gruppenstunde findet statt ab 08.05.2020 jeden Freitag von 15:00 - 16:15 Uhr in Au.

Treffpunkt: Vereinsheim am Kreuthweg 23a.

Mitmachen können alle radlbegeisterten Kinder von 6-8 Jahren. Die Teilnehmerzahl ist auf 12 Kinder beschränkt.

Ein paar Voraussetzungen müssen gegeben sein, um die Sicherheit der Kinder zu gewährleisten:

- Sicheres Fahrradfahren ohne Stützräder
- Fahrbereites Fahrrad in technisch einwandfreiem Zustand
- Passendes Rad, d. h., das Kind muss im Sitzen problemlos pedalieren können
- Helm und (Vollfinger-)Handschuhpflicht
- Ellenbogen und Knieschoner werden empfohlen (Protektoren für Inlinefahren ausreichend)
- Einwilligungserklärung der Erziehungsberechtigten (wird nach Anmeldung zugesandt)

Anmelden können sich alle, die Mitglied im Ski-Club Au e. V. sind. Nichtmitglieder sind herzlich willkommen, für ein Schnuppertraining bitte vorab Kontakt aufnehmen.
Anmeldung über die Homepage des Ski-Club Au: **www.ski-club-au.de/sparten/radsport**
Die Gruppenstunde ist selbstverständlich kostenlos.

Rückfragen unter mtb@ski-club-au.de oder Tel. 0175 947442 (oder WhatsApp).

Wir freuen uns auf euch und die Kinder!

Angelika Schorpp, Hans-Jürgen Eisele

Großzügige Spende

Mit einem herzlichen „Efcharisto" (griechisch für Danke) bedankten sich Hans-Jürgen Monden, Vorsitzender der ökumenischen Nachbarschaftshilfe Bad Feilnbach und Brigitte Troibner und Sandra Ostertag für die stattliche Spende von 2.000 Euro durch die Theatergruppe Litzldorf.
Der Betrag stammt aus den Einnahmen der diesjährigen Aufführung der Komödie „Ölwechsel" im Derndorfer Theaterstadl. Die Spende, ist laut Hans-Jürgen Monden zur Aufrechterhaltung des Pflegeauftrages im Haus der Gundelstiftung in Bad Feilnbach bestens angelegt.

Spende für First-Responder

Aus dem Erlös des Adventsbasars im Heimgarten Bad Feilnbach erhielten die First Responder Au-Bad Feilnbach eine großzügige Spende von 1000 Euro. Korbinian Zehetmair, technischer Einsatzleiter der First Responder betonte, dass Spenden immer gern gesehen sind zur Erfüllung ihres Auftrags, schnelle Erste Hilfe vor Ort zu leisten.
Unser Bild zeigt bei der Scheckübergabe: Sieglinde Angermeier für die Bastelgruppe der Bäuerinnen und Landfrauen, Korbinian Zehetmair, Monika Zimmermann, Elternbeirätin im Kindergarten Regenbogen und die beiden Leiterinnen Irmi Wingen und Karin Nufer.

Busfahrpläne Bad Feilnbach – Bad Aibling

9580 ✶ Bad Aibling – Au – Bad Feilnbach

DB BAHN Oberbayernbus

Regionalverkehr Oberbayern GmbH, Niederlassung Ost,Betrieb: Rosenheim, ☎ 08031/354950, www.rvo-bus.de
Stand: 08.10.2019

Fahrplan gültig ab 15. Dezember 2019
✶ Anerkennung von Schienenfahrausweisen gem. Tarifbestimmungen zwischen Bad Feilnbach und Bad Aibling
Am Buß- und Bettag Verkehr wie an Ferientagen! Am 24. und 31. Dezember Verkehr wie an Samstagen
In Bad Feinbach besteht Anschluss an die Wendelstein Ringlinie. Anschlüsse sind unter ☎ 08066 / 906 – 333 zu erfragen.

	Montag – Freitag außer Feiertag													Samstag außer Feiertag			Sonn- und Feiertag	
Fahrtnummer	001	003	007	013	019	021	023	025	027	039	029	031	035	005	017	009	011	033
Haltestellen					99	F	S	F	S 99	N	99			99	99	99	1 99	1 99
Anschlußhinweis																		
von Rosenheim an	5.15	6.52	7.16	8.52	11.55	12.52	12.52	14.52	14.52	15.52	16.52	17.52	18.52	8.52	11.52	16.52	8.52	17.52
von München/Holzkirchen an	5.39	6.39	7.47	8.39	12.07	12.39	12.39	14.39	14.39	15.39	17.14	18.14	19.14	8.12	11.12	17.12	8.12	18.12
									99									
Bad Aibling Bahnhof ab	**5.45**	**6.52**	**7.50**	**9.00**	**12.15**	**13.05**	**13.05**	**15.05**	99 **15.05**	**16.12**	**17.15**	**18.15**	**19.15**	**8.55**	**11.55**	**17.20**	**8.55**	**18.15**
Bad Aibling Therme								15.07	99 15.00			18.17	19.17					
Bad Aibling Sonnenstr.	5.46	6.54	7.51	9.01		13.06		15.09		16.13	17.16	18.19	19.19	8.56	11.57	17.21		18.16
Bad Aibling Schulzentrum					12.19		13.10		15.13									
Bad Aibling Georgssiedlung	5.47	6.55	7.52	9.02	12.22	13.07	13.14	15.10	15.15	16.14	17.17	18.20	19.20	8.57	11.58	17.22		18.17
Willing Hauptstraße	5.48	6.56	7.53	9.03	12.23	13.08	13.16	15.11	15.16	16.15	17.18	18.21	19.21	8.58	11.59	17.23		18.18
Willing Kirche	5.49	6.57	7.54	9.04	12.24	13.09	13.17	15.12	15.17	16.16	17.19	18.22	19.22	8.59	12.00	17.24		18.19
Berbling				9.06	◖12.26	13.11	13.19	15.13	◖15.20	16.18	17.21	◖18.23	◖19.23	9.01		17.26		18.21
Haslach (LKR RO)	**5.50**	**6.58**	**7.57**	**9.07**	**12.27**	**13.12**	**13.21**	**15.15**	**15.22**	**16.19**	**17.22**	**18.25**	**19.24**	**9.02**	**12.01**	**17.27**		**18.22**
Dettendorf	5.52	6.59	7.59	9.09	12.29	13.14	13.23	15.17	15.24	16.21	17.24	18.27	19.25	9.04	12.02	17.29		18.24
Au Berghalde	5.55	7.02	8.02	9.12	12.32	13.17	13.26	15.19	15.26	16.23	17.26	18.29	19.27	9.07	12.05	17.32		18.27
Au Kirche	5.57	7.04	8.04	9.14	12.34	13.19	13.29	15.22	15.28	16.25	17.28	18.32	19.29	9.09	12.07	17.34		18.29
Gottschalling	5.59	7.06	8.06	9.16	12.36	13.21	13.31	15.25	15.30	16.27	17.30	18.35	19.31	9.11	12.09	17.36		18.31
Lippertskirchen Kirche	6.00	7.07	8.07	9.17	12.37	13.22	13.32	15.27	15.31	16.28	17.31	18.37	19.32	9.12	12.10	17.37		18.32
Bad Feilnbach Pfeiffenthaler	6.02	7.08	8.09	9.19		13.24	13.34	15.29		16.30		18.39	19.34					
Bad Feilnbach Rathausplatz	**6.03**	**7.10**	**8.10**	**9.21**	99 **12.45**	**13.25**	**13.35**	**15.30**	99 **15.39**	**16.32**	99 **17.40**	**18.40**	**19.35**	99 **9.22**	99 **12.15**	99 **17.45**	99 **9.10**	99 **18.40**
Medical Park, Reithofpark				9.25	99 12.40			15.34	99 15.35		99 17.35		19.38	99 9.20	99 12.13	99 17.40	99 9.08	99 18.37

Erläuterungen :

F = Montag – Freitag an schulfreien Tagen
S = Montag – Freitag an Schultagen

N = Montag – Donnerstag an Schultagen
1 = durchgehender Bus ab Rosenheim Bahnhof Hst –K– als Linie 9571
◖ = hält nur zum Aussteigen

99 = fährt Haltestellen in anderer Reihenfolge an

9580 ✶ Bad Feilnbach – Au – Bad Aibling

DB BAHN Oberbayernbus

Regionalverkehr Oberbayern GmbH, Niederlassung Ost,Betrieb: Rosenheim, ☎ 08031/354950, www.rvo-bus.de
Stand: 08.10.2019

Fahrplan gültig ab 15. Dezember 2019
✶ Anerkennung von Schienenfahrausweisen gem. Tarifbestimmungen zwischen Bad Feilnbach und Bad Aibling
Am Buß- und Bettag Verkehr wie an Ferientagen! Am 24. und 31. Dezember Verkehr wie an Samstagen
In Bad Feinbach besteht Anschluss an die Wendelstein Ringlinie. Anschlüsse sind unter ☎ 08066 / 906 – 333 zu erfragen.

	Montag – Freitag außer Feiertag										Samstag außer Feiertag			Sonn- und Feiertag	
Fahrtnummer	016	002	004	008	012	024	022	026	030	034	006	018	032	014	036
Haltestellen		S	F											2	2
Medical Park, Reithofpark ab					9.25	12.40	13.55	15.35	17.35		9.25	12.13	17.40	9.08	18.38
Bad Feilnbach Rathausplatz	**6.05**	**7.10**	**7.15**	**8.10**	**9.27**	**12.45**	**13.57**	**15.39**	**17.40**	**18.40**	**9.27**	**12.15**	**17.45**	**9.10**	**18.40**
Bad Feilnbach Pfeiffenthaler	6.06	7.11	7.16	8.12	9.29	12.46	13.59	15.40	17.42	18.41	9.29	12.16	17.46	9.13	18.43
Lippertskirchen Kirche	6.08	7.13	7.19	8.15	9.32	12.48	14.02	15.42	17.44	18.43	9.32	12.18	17.48	9.15	18.45
Gottschalling	6.10	7.15	7.21	8.17	9.34	12.50	14.04	15.44	17.46	18.45	9.34	12.20	17.50	9.17	18.47
Au Kirche	6.12	7.17	7.23	8.18	9.36	12.52	14.06	15.47	17.49	18.47	9.36	12.22	17.52	9.19	18.49
Au Berghalde	6.13	7.19	7.25	8.20	9.38	12.54	14.08	15.49	17.52	18.49	9.38	12.24	17.54	9.20	18.50
Dettendorf	6.15	7.22	7.27	8.22	9.40	12.56	14.10	15.52	17.54	18.51	9.40	12.26	17.56	9.23	18.53
Haslach (LKR RO)	**6.17**	**7.24**	**7.29**	**8.24**	**9.42**	**12.58**	**14.12**	**15.54**	**17.56**	**18.53**	**9.42**	**12.28**	**17.58**	**9.25**	**18.55**
Berbling	6.19	7.26	7.31	8.26	9.44		14.14		17.58	18.54	9.44		17.59		
Willing Kirche	6.21	7.28	7.33	8.28	9.46	13.00	14.16	15.56	18.01	18.55	9.46	12.29	18.01	9.27	18.57
Willing Hauptstraße	6.22	7.29	7.34	8.29	9.47	13.01	14.17	15.57	18.02	18.56	9.47	12.30	18.02	9.28	18.58
Bad Aibling Georgssiedlung	6.24	7.31	7.36	8.31	9.50	13.03	14.20	15.58	18.05	18.57	9.50	12.32	18.03	9.29	18.59
Bad Aibling Sonnenstr.	6.25	7.32	7.37	8.32	9.51	13.04	14.21	16.00	18.06	18.59	9.51	12.33	18.04	9.31	19.01
Bad Aibling Therme					9.53		14.23	16.02							
Bad Aibling Bahnhof	**6.27**	**7.33**	**7.38**	**8.34**	**9.57**	**13.05**	**14.27**	**16.09**	**18.08**	**19.05**	**9.57**	**12.35**	**18.06**	**9.32**	**19.02**
Anschlußhinweis															
nach München ab	6.52	7.52	7.52	8.52	10.52	13.20	14.52	16.16	18.16	19.16	10.52	12.52	18.52	9.52	19.52
nach Rosenheim ab	6.39	7.47	7.47	9.12	10.07	13.15	14.39	16.39	18.14	19.14	10.12	13.12	18.12	10.12	19.12
Bad Aibling Schulzentrum an		7.38													

Erläuterungen :

S = Montag – Freitag an Schultagen
F = Montag – Freitag an schulfreien Tagen

2 = Bus fährt weiter nach Rosenheim (Linie 9571)

Ruhetage der Gaststätten und Cafes in der Gemeinde

Die Betriebe erreichen Sie unter der angegebenen Telefonnummer unter der Vorwahl 08066 (soweit nicht anders angegeben).

Montag:
- Gasthaus Millau, Wendelsteinstr. 56, Tel. 885331
- Landgasthaus Aumanwirt, Mühlweg 34, Tel. 456
- LandWirtschaft Höß, Aiblinger Str. 30, Tel. 355
- Gasthaus Pfeiffenthaler, Kufsteiner Str. 10, Tel. 202
- Pizzeria Al Ruscello, Kiem-Pauli-Weg 1, Tel. 1675
- Schuhbräu-Alm, (bewirtschaftet von Mai - Okt.)
- Tregler Alm, Tel. 1420
- Gasthaus Weingast, Kematen, Tel. 08064/209,
- Osterbachalm, Nordweg 12, Tel. 8837331
- Café Moosmühle, Moosmühle 1, Tel. 279
- Burger Brothers, Kufsteiner Str. 2, Tel. 8842643
- Anna´s Stüberl, Hans-Zeitler-Str. 3, Tel. 6399794
- Hotel zum Maximilian, Torfwerk 2, Tel. 08064/90570
- Gasthaus Andrelang, Dorfplatz 3, Au, Tel. 08064/214
- Pizzeria Bei Nico, Au, Tel. 08064-1671

Dienstag:
- Gasthaus Millau, Wendelsteinstr. 56, Tel. 885331 (November - April)
- Landgasthaus Aumanwirt, Mühlweg 34, Tel. 456
- Pizzeria Bei Nico, Au, Tel. 08064-1671
- Pizzeria La Piazzetta, Kufsteiner Str. 19, Tel. 885145
- Schuhbräu-Alm, Tel. 08034/2391 (bewirtschaftet von Mai - Oktober)
- Wirtsalm, Tel. 431 (bewirtschaftet von Mai -Mitte Oktober)
- Café Moosmühle, Moosmühle 1, Tel. 279
- Burger Brothers, Kufsteiner Str. 2, Tel. 8842643
- Gasthaus Pfeiffenthaler, Kufsteiner Str. 10, Tel. 202
- Gasthaus Andrelang, Dorfplatz 3, Au, Tel. 08064/214 (November bis Ostern)
- Ludwig Stub´n, Kufsteiner Str. 36b, Tel. 3570189 (November bis Ende Februar)
- Gasthaus Lindenwirt, Hauptstr. 21a, Au, Tel. 08064/2829943
- Café Rosengold, Kufsteinerstr. 1, Tel. 4149932

Mittwoch:
- Gasthaus Café Bärenstub´n, Schwarzenbergstr.7, Tel. 600
- Landhotel Kistlerwirt, Münchner Str. 21, Tel. 90360
- Gasthof Tiroler Hof, Aiblinger Str. 95, Tel. 213
- Ludwig Stub´n, Kufsteiner Str. 36 b, Tel. 3570189
- Stefanies Cafe – Pension – Kultur, Kufsteiner Str. 33, Tel. 6399906
- Gasthaus Lindenwirt, Hauptstr. 21a, Au, Tel. 08064/2829943
- Café Rosengold, Kufsteinerstr. 1, Tel. 4149932

Donnerstag:
- Bergwirtschaft Hocheck, Hocheck 1, 83730 Fischbachau, Tel. 08028/531
- Gasthof Tiroler Hof, Aiblinger Str. 95, Tel. 213
- Landhotel Kistlerwirt, Münchner Str. 21, Tel. 90360
- Gasthaus Weingast, Kematen 12, Tel. 08064/209
- Gasthaus Café Bärenstub´n, Schwarzenbergstr.7, Tel. 600
- Café Rosengold, Kufsteinerstr. 1, Tel. 4149932

Freitag:
- Bergwirtschaft Hocheck, Tel. 08028/531

Sonntag:
- Hotel zum Maximilian, Torfwerk 2, Tel. 08064/90570

Keinen Ruhetag haben:
- Café Pichler, Kufsteiner Str. 44, Tel. 8843990
- Kaiser-Alm, Reithof 2, Tel. 884400, bewirtschaftet April - Mitte Oktober
- Restaurant Zara, Kufsteiner Str. 21, Tel. 4149969

Die wichtigsten Notfall-Rufnummern

Rettungsdienst	**112**
(Notarzt, Notfall-, Berg- und Wasserrettung)	
Ärztlicher Bereitschaftsdienst	**116 117**
(bundesweite Hotline, tägl. rund um die Uhr erreichbar)	
Polizeiinspektion Brannenburg	**08034 / 90 68-0**
Giftnotruf München	**089 / 19240**
Gehörlosentelefon-Notruf	**089 / 19294**
(Schreibtelefon)	

Ansprechpartner für Senioren und Behinderte

Seniorenbeauftragte
Petra Haupt, Tel Nr. 08066/885336

Behindertenbeauftragter
Horst Nufer, Tel Nr. 08066/1573

stellv. Behindertenbeauftragter
Josef Stadler, Tel Nr. 08066/8305

Ökumenische Nachbarschaftshilfe

Die ökumenische Nachbarschaftshilfe in der Gemeinde Bad Feilnbach e.V. dient ausschließlich gemeinnützigen Zwecken.

Die Nachbarschaftshilfe ist für Sie da, wenn Sie Hilfe suchen in den Bereichen:

- Ambulante Alten- und Krankenpflege
- Verhinderungspflege
- Tagespflege „Vergissmeinnicht“
- Demenzeinzelbetreuung
- Pflegebesuche
- Beratungsdienste
- Unterstützung im häuslichen Umfeld
- Vermittlung von Hilfsdiensten
- Fahrdienst zur Aiblinger Tafel
- Mittags- und Hausaufgabenbetreuung für Schulkinder

Wir sind für Sie erreichbar:

Kufsteiner Str. 54 a, 83075 Bad Feilnbach
Tel.: 08066 – 885700, Fax: 08066 – 885701
Email: info@nsh-badfeilnbach.de
Web: www.nsh-badfeilnbach.de

Gottesdienstzeiten

Bitte beachten Sie die Gottesdienstanzeiger.

Aktuelle Informationen finden Sie auch unter www.kirche-feilnbach.de und www.auerkirche.com

Evangelische Gottesdienste finden regelmäßig zu folgenden Zeiten statt:

- **Kapelle zum Guten Hirten, Bad Feilnbach**
  Sonntag, 8.30 Uhr,
  Am letzten Freitag im Monat:
  Feier-Abend-Gottesdienst 19.30 Uhr

Öffnungszeiten in der Gemeinde

In diesen Zeiten können Sie persönlich vorsprechen, der/die zuständige Sachbearbeiter(in) oder Vertreter(in) ist anwesend.

Allgemeine Verwaltung im Rathaus:
Montag bis Mittwoch und Freitag
von 8.00 - 12.00 Uhr
Montag zusätzlich von 14.00 - 16.00 Uhr
Donnerstag von 9.00 - 12.00 Uhr
und von 14.00 - 18.00 Uhr.

Wenn Sie außerhalb der Öffnungszeiten kommen wollen, vereinbaren Sie bitte vorher einen Termin mit dem/r Sachbearbeiter/in.

Kur- und Gästeinformation:
Von Oktober – Ende Mai:
Montag bis Donnerstag von 9.00 - 12.30 Uhr
und 13.30 - 17.00 Uhr
Freitag: 9.00 – 12.30 Uhr

Von Juni – Ende September
Montag bis Freitag von 9.00 – 12.30 Uhr
und 13.30 – 18.00 Uhr
Samstag: 9.00 – 12.00 Uhr

VHS-Büro:
Montag, Dienstag u. Mittwoch: 9.00 - 12.00 Uhr,
Donnerstag 9.00 - 12.30 Uhr
und 16.00 - 18.00 Uhr.
Am Freitag ist das VHS-Büro geschlossen.

Wertstoffhof:
Friedrich-Dittes-Weg 3

Montag	15.00 - 18.00 Uhr
Freitag	13.00 - 17.00 Uhr
Samstag	9.00 – 12.00 Uhr

Öffnungszeiten in den Büchereien

Die Gemeinde- und Pfarrbücherei in der Gartenstraße 8 in Bad Feilnbach hat geöffnet:

Dienstag und Freitag von 16.00 - 18.00 Uhr

Die Pfarrbücherei im Martinsheim in Au hat geöffnet:
Mittwoch von 14.00 – 17.00 Uhr

Telefonverzeichnis Stand: 1. März 2020

Die Gemeinde ist unter Tel: 08066 / 887-0 zentral erreichbar.
Bitte verwenden Sie die Durchwahlnummern. Tel: 08066 / 887 - Nebenstelle

- **Allgemeine Verwaltung: Fax-Nr. Allgemeine Verwaltung: 08066/887-50**

Sachbereich	Name:	Durchwahl:	Zimmer/Adresse:
Bürgermeister	**Anton Wallner**	**-21**	**14 (OG)**
Geschäftsleitung	**Andreas Lukas**	**-54**	**13 (OG)**
Bürgermeisterbüro	Maria Müllauer	-23	15 (OG)
Bürgermeisterbüro, Ehrungen	Maria Lottes	-20	15 (OG)
Kämmerei	Konrad Kriechbaumer	-33	21 (II OG)
Finanzwesen	Monika Engelsberger Maresa Nagl	-22 -12	18 (OG)
Kasse, Buchhaltung	Manuela Hanke	-29	18 (OG)
Kasse, Buchhaltung	Petra Kaulisch	-28	18 (OG)
Gemeindezeitung, Ferienprogramm, Kindergärten	Barbara Mayr	-26	17 (OG)
Kindergärten, Schulen	Barbara Buchner	-46	16 (OG)
Bauleitplanung	Helge Dethof	-31	10 (OG)
Bautechniker, Hoch- und Tiefbau	Peter Feldschmidt	-32	11 (OG)
Gebäudemanager, Liegenschaften	Günter Sprenger	-52	11 (OG)
Herstellungsbeiträge, Erschließungsbeiträge, Umweltschutz	Tatjana Mahr	-576	U7 (UG)
Bauverwaltung, Vermessungen, Hausnummern	Ursula Jedliczka	-35	12 (OG)
Bauverwaltung Assistenz	Anja Pust	-44	19 (OG)
Straßen- und Wegerecht, Straßenverkehr, ÖPNV	Julia Stahl	-577	U7 (UG)
Steueramt, Abfallwirtschaft	Birgit Henfling Veronika Schweiger	-56 -53	20 (II. OG)
Personalverwaltung	Manuela Barber Angelika Schlemer	-38 -13	22 (II. OG)
Gewerbeamt, Ordnungsamt	Ramona Kirner	-30	04 (EG)
Gewerbeamt, Wahlen	Regina Vogt	-24	04 (EG)
Einwohnermelde- und Passamt	Monika Seebacher	-27	04 (EG)
Sozialamt, Rentenstelle	Veronika Gasteiger	-25	04 (EG)
Standesamt, Friedhofsverwaltung	Florian Brandl	-37 -48 (Fax)	08 (EG)
Sonderaufgaben	Xaver Kirner	-34	Bahnhofstr. 9
Archiv	Ellen Hintermeier	-197	
EDV	Marko Klinghammer	-15	

- **Kur- und Gästeinformation: Allgemeine Tel-Nr.: 08066/887-11 Fax-Nr.: 08066/887-16**

Sachbereich	Name:	Durchwahl:	Zimmer/Adresse:
Leitung	Ute Preibisch	-14	02 (EG)
Gästebetreuung, Veranstaltungen	Anna Stadler	-41	01 (EG)
Gästebetreuung, Marketing	Martina Plank	-43	01 (EG)
Gästebetreuung, Messen	Raphael Wagner	-40	01 (EG)
Zentrale Dienste, Vermittlung, Fundbüro, Schwimmbäder	Anni Wurm	-0	05 (EG)
Kurbeitrag, Meldewesen	Susanne Lang	-42	01 (EG)
Volkshochschule	Renate Hofmann-Kirner	-571 -59 (Fax)	Bahnhofstr. 9
Volkshochschule	Christiane Silvers	-570	Bahnhofstr. 9

Telefonverzeichnis Stand: 1. März 2020

- **Weitere Einrichtungen der Gemeinde:**

Sachbereich	Name:	Telefon:	Adresse:
Bauhof Bad Feilnbach	Martin Mayer	08066/887-45 0171/6734181	Bahnhofstr. 10
Bauhof Au	Paul Antretter	0170/1660096	
Kläranlage	Artur Franck, Stefan Millauer, Alexander Bauer	08066/8216 08066/906734 (Fax)	An der Gundelsberger Brücke 1
Wertstoffhof		08066/1630	Friedrich-Dittes-Weg 3
Schwimmbad Bad Feilnbach		08066/906578	Bahnhofstr. 18
Schwimmbad Au		08064/1220	Kreuthweg 31
Zentrale Störmeldestelle für Trinkwasser und Abwasser		08066/8851971	

- **Kindergärten, Schulen:**

Kindergarten Au „Purzlbaam“	Marianne Sirkiä, Lydia Kotz, Stephanie Talkenberg	08064/905352 08064/905356 (Fax)	Schulweg 5
Kindergarten Derndorf „Spatzennest“	Melina Merlet, Barbara Richter, Regina Eckardt	08066/906693 08066/885010 (Fax)	Aiblinger Str. 68
Kindergarten Dettendorf „Apfelbäumchen“	Jutta Böhm, Evi Köstner, Franziska Thaler	08064/1744 08064/905348 (Fax)	Kaltenweg 4
Kindergarten Bad Feilnbach „Gemeindemäuse“	Elisabeth Bernöcker, Marianne Singer, Regina Eckardt	08066/887-575	Bahnhofstr. 9
Kath. Kindergarten Au „St.Martin“	Anja Bayer	08064/1435	Doktorweg 2
Kath. Kindergarten Bad Feilnbach „Regenbogen“	Karin Nufer, Irmgard Wingen	08066/1038	Gartenstr. 6
Schule Bad Feilnbach	Birgit Schmittlein, Schulleiterin, Mittagsbetreuung	08066/9162 08066/1713 (Fax) 08066/8859057	Leo-von-Welden-Weg 6
Schule Au	Margit Batt, Schulleiterin, Mittagsbetreuung	08064/368 08064/1772 (Fax) 08064/905217	Schulweg 7

- **Internet-Adresse:**

Gemeinde Bad Feilnbach und Kur- und Gästeinformation	**www.bad-feilnbach.de**

- **E-Mail-Adressen:**

E-Mail-Adresse der einzelnen Sachbearbeiter (in) (Bitte den jeweiligen Namen einsetzen)	**vorname.name@bad-feilnbach.de**
Allgemeine Verwaltung im Rathaus	**poststelle@bad-feilnbach.de**
Kur- und Gästeinformation	**info@bad-feilnbach.de**
Volkshochschule	**vhs@bad-feilnbach.de**
Archivpflege	**archivpflege@bad-feilnbach.de**
Kindergarten Bad Feilnbach Gemeindemäuse	**kiga-bad-feilnbach@badfeilnbach.info**
Kindergarten Au „Purzlbaam“	**kiga-au@badfeilnbach.info**
Kindergarten Dettendorf „Apfelbäumchen“	**kiga-dettendorf@badfeilnbach.info**
Kindergarten Derndorf „Spatzennest“	**kiga-derndorf@badfeilnbach.info**
Kath. Kindergarten Bad Feilnbach "Regenbogen"	**herz-jesu.bad-feilnbach@kita.ebmuc.de**
Kath. Kindergarten Au "St. Martin"	**St-Martin.Au@kita.ebmuc.de**
Schule Bad Feilnbach	**schulleitung@l-v-w-s.de** **sekretariat@l-v-w-s.de**
Schule Au	**schule-au@t-online.de**

Cafe Rosengold

Bei uns könnt ihr in gemütlicher Atmosphäre guten Kaffee,
leckeren Kuchen und feines Frühstück genießen.
Wir bereiten alles liebevoll zu und achten auf gute Produkte.
So verwenden wir z.B. Landeier von glücklichen, freilaufenden Hühnern der Region
und bereiten all unsere Kaffee- und Milchgetränke mit hochwertiger Bio-Milch zu.

Herzlich Willkommen im Cafe Rosengold

Kufsteiner Straße 1
83075 Bad Feilnbach
+49 (0)8066 4149932

Öffnungszeiten:
Fr - Mo 09:00 - 18:00 Uhr
Di - Do geschlossen

www.cafe-rosengold.de

elektro- und gebäudetechnik
Martin Kaffl

Weitmoosweg 3 • D-83075 Bad Feilnbach-Au
Tel.: 08064-228 • Fax: 08064-445

Strom • Wärme

e-mail: info@elektro-kaffl.de • Web: www.elektro-kaffl.de

Visitenkarten Flyer Folder Flugzettel Plakate
Plots Banner Großformate Magazine Zeitschriften
Broschüren Schulungsunterlagen Preislisten
Speisekarten Diplomarbeiten Serienbriefe

meissnerdruck

Mailings Aussendungen Bedienungsanleitungen
Handbücher Technische Dokumentationen
Layout & grafische Gestaltung Ordner Mappen
Einladungen Etiketten Aufkleber Rollup-Ständer Schilder

Telefon +49 (0) 8033-9766-0 · www.meissnerdruck.de
Birkenweg 7 · 83080 Oberaudorf · info@meissnerdruck.de

ein meer an möglichkeiten!

KUR-APOTHEKE
BAD FEILNBACH

GARTENSTRASSE 2
83075 BAD FEILNBACH
INH. ANETTE KOCH
TELEFON: (0 80 66) 2 42
TELEFAX: (0 80 66) 82 75

✔ Phylak-Sachsen-Spagyrik
alle Einzelessenzen vorrätig
Beratung u. Herstellung individueller Mischungen

✔ Verleih von Inhalationsgeräten
und Babywaagen

✔ Maßanfertigung von
Kompressionsstrümpfen

✔ Beratung und Versorgung
bei Inkontinenz

✔ Naturheilkundliche Beratung
besonders im Bereich
Homöopathie u. Schüssler Salzen

GETRÄNKE-MARKT im Torfwerk

Unsere Öffnungszeiten:
Montag bis Freitag
8.30 - 18.00 Uhr
Samstag
8.30 - 16.00 Uhr

Kennen Sie unseren Heimservice?
Unkompliziert und schnell liefern wir Ihre Bestellung zu Ihnen nach Hause. **Einfach spritzig!**

Getränkemarkt im Torfwerk
Petra Füglein-Stöhr
Torfwerk 16
83075 Bad Feilnbach
Tel. 0 80 64 - 14 25
eMail: petra@drsnet.de

Einfach spritzig!
Service, Qualität und Kundennähe stehen bei uns seit **über 20 Jahren** an oberster Stelle.
Viele tolle Sonderangebote und ein riesiges Sortiment an regionalen und überregionalen Produkten warten auf Sie!
Ob Weintrinker oder Biergenießer – wir haben für jeden Geschmack das richtige Getränk.
Gerne sind wir bei der Erfüllung von Sonderwünschen für Sie da.
Sprechen Sie mit uns!

BaderMainzl

UNSER SERVICE FÜR SIE:
- Reparaturen
- Autovermietung
- Hol- und Bringservice
- Expressservice
- Original-Teile und Zubehör
- Notdienst rund um die Uhr
- Mobilitätsgarantie
- HU und AU-Service
- Reifenservice
- Autoglasservice
- Wartungspakete und Garantieverlängerung

SCHAUEN SIE AUF UNSERER INTERNETSEITE VORBEI UND VEREINBAREN SIE ONLINE IHREN SERVICETERMIN!

BaderMainzl GmbH & Co. KG
Äußere Münchener Straße 60 · 83026 Rosenheim
Tel. 08031 8706-0 · rosenheim@badermainzl.de
www.badermainzl.de

PRECHTL
Hier geht's mir gut

Jetzt auch in Bad Feilnbach! Direkt in der Ortsmitte!

Bad Aibling Ebersberger Straße 1
Brannenburg Nußdorfer Straße 33
Raubling Friedrich-Fuckel-Straße 3
Bad Feilnbach Kufsteiner Straße 44

Ab 13. März 2019 am Marktstand*
Tiroler Wurst- und Schinkenspezialitäten
von der Dorfmetzgerei Pfluger aus Thiersee
Tiroler Spezialbrote und Tiroler Käsespezialitäten

* = in Bad Feilnbach an der Wursttheke erhältlich.

Bei Prechtl kostenlos Bargeld abheben.

Sie können bei uns nicht nur gut einkaufen, sondern auch gebührenfrei Bargeld abheben. Den Weg zum Geldautomaten können Sie sich sparen.

Bereits ab einem Einkaufswert von 10 € können Sie mit Ihrer Girocard an unseren Kassen bequem bis zu 200 € Bargeld abheben. Dieser Service ist für Sie gebührenfrei nutzbar.

Teilen Sie uns an der Kasse vor dem Bezahlen einfach den gewünschten Geldbetrag mit. Dieser wird Ihrem Konto zusammen mit dem Einkaufswert belastet. Einfacher geht es nicht. Überzeugen Sie sich bei Ihrem nächsten Einkauf selbst.

Öffnungszeiten: Montag bis Samstag 8.00 bis 20.00 Uhr
prechtl.de

Anita SINCE 1886

ROSA FAIA
BEAUTYFULL

WIR BIETEN MEHR ALS 50 JAHRE ERFAHRUNG IN AUSBILDUNG

Industrie-kauffrau/-mann w/m/d

Textil- und Modenäher/-in w/m/d / Textil- und Modeschneider/-in w/m/d

Fach-informatiker/-in w/m/d für Anwendungs-entwicklung

WO LERNEN SPASS MACHT – BEWIRB DICH JETZT!
NIMM DEINE ZUKUNFT SELBST IN DIE HAND. WIR HELFEN DIR DABEI.

ANITA Dr. Helbig GmbH · Frau Andrea Mühlberger
Grafenstraße 23 · 83098 Brannenburg
Tel.: +49 8034 301-120 · bewerbungen@anita.net

www.anita.com/azubis

Wir gratulieren allen Geburtstagskindern und Jubilaren

Im März 2020

Mance Wilfrieda, Au	zum	80.
Skelaj Marte, Au	zum	80.
Waitzinger Bertha, Bad Feilnbach	zum	80.
Schneider Helmut, Bad Feilnbach	zum	80.
Wechselberger Erika, Au	zum	80.
Schmid Georg, Gern	zum	80.
Fischbacher Karl, Derndorf	zum	80.
Mechernich Peter, Bad Feilnbach	zum	80.
Bierschneider Reinhold, Bad Feilnbach	zum	81.
Willerer Elisabeth, Dettendorf	zum	81.
Neumann Egon, Au	zum	81.
Brandt Anna, Bad Feilnbach	zum	82.
Spöckner Maria, Hoiß	zum	82.
Vogt Josefine, Kutterling	zum	82.
Kolb Anna, Bichl	zum	82.
Tamm Rita, Oberlengendorf	zum	82.
Gsinn Gertraud, Derndorf	zum	82.
Mrosek Gisela, Bad Feilnbach	zum	82.
Huber Maria, Moosmühle	zum	82.
Kahl Wolfgang, Au	zum	83.
Hild Josefine, Bad Feilnbach	zum	83.
Ostermünchner Therese, Dettendorf	zum	83.
Millauer Ursula, Litzldorf	zum	83.
Gsinn Valentin, Derndorf	zum	84.
Theinert Maria, Bad Feilnbach	zum	84.
Forster Anna, Au	zum	84.
Märkl Eva, Au	zum	84.
Silbernagl Frieda, Bad Feilnbach	zum	85.
Höllige Rudolf, Bad Feilnbach	zum	85.
Pfandler Erwin, Wiechs	zum	85.
Hilz Gerlinde, Litzldorf	zum	85.
Stadler Lorenz, Derndorf	zum	85.
Hauke Herbert, Bad Feilnbach	zum	86.
Schroer Günter, Litzldorf	zum	86.
Kaffl Balthasar, Bad Feilnbach	zum	87.
Buckreus Elisabeth, Litzldorf	zum	88.
Kolb Josef, Kutterling	zum	90.
Robioneck Josepha, Bad Feilnbach	zum	90.
Queck Therese, Bad Feilnbach	zum	90.
Waitzinger Franz, Bad Feilnbach	zum	91.
Polz Magdalena, Bad Feilnbach	zum	91.
Stiftl Rosalia, Bad Feilnbach	zum	93.
Bauer Frieda, Bad Feilnbach	zum	93.

Im April 2020

Bartkowiak Ursula, Au	zum	80.
Teichmann Gertraud, Au	zum	80.
Hermstein Rudolf, Bad Feilnbach	zum	80.
Gall Udo, Bad Feilnbach	zum	80.
Angermaier Anna, Bad Feilnbach	zum	80.
Poschenrieder Josef, Unterloh	zum	80.
Eisenberger Georg, Litzldorf	zum	81.
Pletzer Gerhard Dr., Bad Feilnbach	zum	81.
Gallenmüller Elisabeth, Bad Feilnbach	zum	81.
Reibert Wladimir, Bad Feilnbach	zum	82.
Eckl Elisabeth, Bad Feilnbach	zum	82.
Grundler Siegfried, Bad Feilnbach	zum	82.
Wächter Agnes, Wiechs	zum	82.
Händel Achim, Au	zum	82.
Eisele Eduard, Bad Feilnbach	zum	82.
Ritter Jost Dr., Au	zum	82.
Moosegger Anna, Derndorf	zum	83.
Freisleben Reinhard, Bad Feilnbach	zum	83.
Fürbeck Franz, Au	zum	84.
Millauer Elisabeth, Altofing	zum	84.
Röpfl Maria, Dettendorf	zum	84.
Huber Georg, Derndorf	zum	85.
Glatzel Anna, Bad Feilnbach	zum	85.
Kellerer Anna, Bad Feilnbach	zum	85.
Krah Elisabeth, Bad Feilnbach	zum	85.
Jureschek Clothilde, Bad Feilnbach	zum	86.
Schwarm Frieda, Litzldorf	zum	86.
Kolb Theres, Kutterling	zum	87.
Friesenegger Eva, Bad Feilnbach	zum	87.
Linner Marianne, Au	zum	87.
Rechenauer Magdalena, Litzldorf	zum	88.
Siglreithmaier Hanni, Bad Feilnbach	zum	88.
Wiehler Wolf, Bad Feilnbach	zum	88.
Wojtowicz Maria, Au	zum	89.
Niedermaier Therese, Dettendorf	zum	89.
Mark Anna, Eulenthal	zum	89.
Engelsberger Anna, Lengendorf	zum	89.
Rehberg Georgine, Bad Feilnbach	zum	90.
Einzinger Monika, Wiechs	zum	92.
Gunkel Edith, Bad Feilnbach	zum	92.
Manstorfer Alma, Bad Feilnbach	zum	93.
Oneseit Fritz, Torfwerk	zum	94.
Spensberger Karl, Au	zum	98.
Kalweit Luzie, Bad Feilnbach	zum	100.

Wir gratulieren allen Geburtstagskindern und Jubilaren

Im Mai 2020

Kahl Gerda, Au	zum	80.	Alferi Christel, Bad Feilnbach	zum	82.
Singer Josef, Oberhofen	zum	80.	Flierl Waldemar, Bad Feilnbach	zum	82.
Umstadt Robert, Au	zum	80.	Seitz Elfriede, Bad Feilnbach	zum	83.
Fuchs Brunhilde, Au	zum	80.	Preisinger Hans, Bad Feilnbach	zum	83.
Kink Helene, Bad Feilnbach	zum	80.	Drescher Elisabeth, Au	zum	83.
Nerger Alice, Au	zum	80.	Grüttner Ernst, Bad Feilnbach	zum	83.
Niggl Paula, Dettendorf	zum	80.	Jakob Horst, Bad Feilnbach	zum	83.
Haas Taissia, Bad Feilnbach	zum	80.	Seebacher Martin, Litzldorf	zum	83.
Volz Werner, Bad Feilnbach	zum	80.	Förster Ingrid, Bad Feilnbach	zum	84.
Schuster Jutta, Bad Feilnbach	zum	81.	Kappes Winfried, Bad Feilnbach	zum	84.
Mayr Anna, Au	zum	81.	Viol Uta, Kematen	zum	84.
Zak Johann, Bad Feilnbach	zum	81.	Skelaj Nikolle, Au	zum	84.
Ittlinger Norbert, Bad Feilnbach	zum	81.	Eder Erna, Bad Feilnbach	zum	84.
Grimm Martin, Brettschleipfen	zum	81.	Wuttke Elisabeth, Au	zum	84.
Kolmberger Friedrich, Bad Feilnbach	zum	81.	Vogt Rosalia, Kutterling	zum	85.
Brügger Klaus, Au	zum	81.	Pichote Manfred, Au	zum	85.
Fontana Giorgio, Au	zum	81.	Glasschröder Gusti, Bad Feilnbach	zum	85.
Walter Monika, Au	zum	82.	Pötzinger Johann, Dettendorf	zum	86.
Niggl Franz, Dettendorf	zum	82.	Füß Josef, Au	zum	87.
Grashiller Christine, Bad Feilnbach	zum	82.	Schnitzenbaumer Maria, Bad Feilnbach	zum	92.
Haas Karl, Bad Feilnbach	zum	82.	Schmid Margarete, Au	zum	95.

Herzlichen Glückwunsch !

Möchten Sie, dass wir Ihr Geburtstags- oder Hochzeitsjubiläum in der Gemeindezeitung **nicht** veröffentlichen?

Wir respektieren selbstverständlich Ihren Wunsch. Bitte rufen Sie uns an (Telefon 08066/887-20).

Goldene Hochzeit feiern

(50. Hochzeitsjubiläum)

im April 2020

Anna und Anton Weiß, Au
Rosmarie und Wolfgang Putz, Au
Maria und Georg Weinberger, Kutterling
Margita und Helmut Schneider, Bad Feilnbach
Sieglinde und Martin Numberger, Au

im Mai 2020

Elfriede und Vitus Gasteiger, Bad Feilnbach
Barbara und Ernst Wielander, Bad Feilnbach
Theresia und Josef Eirainer, Wiechs
Katharina und Alois Kaffl, Wiechs
Eleonore und Günther Wimmer, Bad Feilnbach

Diamantene Hochzeit feiern

(60. Hochzeitsjubiläum)

im Mai 2020

Anneliese und Eberhard Schinck, Au