GEMEINDE
BAD FEILNBACH

Jahresbericht 2021

Inhaltsverzeichnis

	Seite
Hauptverwaltung	
Gemeinderat	3
Ehrungen	4,5,6
Personal	7,8
Kindertagesstätten	9,10
Schulen	10
Einwohnermeldeamt / Standesamt	11
Öffentliche Sicherheit	12,13
Gewerbe	13,14
Mobilfunk	14
Nahwärmeversorgung	14
Finanzverwaltung	
Haushalt	15
Bauverwaltung	
Statistik	16
Liegenschaften	17
Verkehr	17
Baumaßnahmen	17,18
Wasser / Kanal	19
Rathausneubau	19
Baukultur	20
Tannenhof	20
Energie und Umwelt	20,21
Ökomodellregion	22
Bauhof	22
Kur- und Tourismus	
Statistik, Projekte, Veranstaltungen	23,24,25
Schwimmbad / Kneippanlage	25,26

Gemeinderat

Sitzungen 2021:	
Gemeinderat:	21
Bau- und Umwelt	12
WKTA	5
HFPA	2
Fraktionssprecher	14
Rechnungsprüfungsausschuss	2

Veränderungen im Gemeinderat:

Ausgeschieden sind:	**Nachgerückt**
Manfred Büttner (verstorben am 26.03.2021)	Konrad Schwaiger
Sebastian Gasteiger (am 22.06.2021)	Gerhard Mair
Sepp Scheibl (am 25.11.2021)	Inge Gasteiger

Bürgergespräche:

Um einen regen Austausch mit den Bürgern zu schaffen, fanden im April 2021 in den Gemeindeteilen Au, Wiechs, Bad Feilnbach und Dettendorf Bürgergespräche statt.

13-Punkte-Antrag

Die Fraktionen ÜW, Bündnis90/Die Grünen, SPD/Parteifreie stellten einen Antrag mit 13-Punkten. Dieser wurde komplett abgehandelt.

Ehrungen

Im Rahmen einer festlichen Sondersitzung des Gemeinderates wurden am Dienstag, den 21.09.2021 einige Bürgerinnen und Bürger für ihre Verdienste im öffentlichen und gesellschaftlichen Leben geehrt.

Name	Ehrung
Dr. Hermann Selmayr	Ehrenbürgerschaft
Michael Kriechbaumer	Ehrenzeichen in Silber
Sepp Millauer	Ehrenzeichen in Silber
Christian Eder	Ehrenzeichen in Silber
Christa Rastinger	Ehrenzeichen in Silber
GRM Martin Huber	Verleihung der Dankurkunde um die kommunale Selbstverwaltung
GRM Gerhard Mair	Verleihung der Dankurkunde um die kommunale Selbstverwaltung

Unserem Ehrenzeichenträger in Gold Sebastian Gasteiger (Hocheckstraße) wurde das Ehrenzeichens des Bayerischen Ministerpräsidenten für seine herausragenden, ehrenamtlichen Einsatz am 12.10.2021 verliehen.

Schülerehrungen

Da eine gewöhnliche Schüler- und Sportlerehrung coronabedingt nicht möglich war, ehrte Bürgermeister Anton Wallner den Abschlussjahrgang 2020 am Freitag, den 15.10.2021 bei einem kleinen Sektempfang im Naturpark neben dem Rathaus.

1.	**Manuela Stahl** Breitensteinstr. 21	**Examinierte Altenpflegefachkraft** Sehr gut/Staatspreis
2.	**Katrin Dinzenhofer** Schwarzenbergstr. 20	**Staatliche Berufsschule II** Staatspreis (Industriekauffrau)
3.	**Christoph Rauscher** Thalhamer Str. 9	**Rettungsnotfallsanitäter** 1,0
4.	**Constantin Kehrer** Kreuzfeldstr. 6 A	**Staatliche Realschule Brannenburg** 1,0
5.	**Veronika Rauscher** Thalhamer Str. 14	**Lehrerin Förderschule** 1,39
6.	**Maresa Huber** Sonnenham 8	**Staatliche Realschule Bad Aibling** 1,0 – 1,50
7.	**Nina Dengler** Thalhamer Str. 21	**FOS/BOS Rosenheim** 1,40 Fachabitur
8.	**Alexander Kopp** Hocheckstr. 28	**Gymnasium Bad Aibling** 1,50
9.	**Michael Niedermaier** Römerring 7a	**Gymnasium Bad Aibling** 1,50
10.	**Anna-Navina Schwarz** Osterfeldstr. 5 A	**Gymnasium Raubling** 1,0 -1,5
11.	**Marina Mayr** Kreuthweg 17 A	**Staatliche Berufsschule II Rosenheim** Staatspreis 1,00 / Industriekauffrau
12.	**Christina Schmid** Gern 2	**Staatliche Berufsschule II Rosenheim** Staatspreis 1,00 / Industriekauffrau
13.	**Marinus Kink** Hoiß 7	**Staatliche Berufsschule II Rosenheim**

		Staatspreis 1,42 / Kaufmann im Groß- u. Außenhandel
14.	**Franziska Zschocke** Am Heilholz 58	**Staatliche Berufsschule II Rosenheim** Staatspreis 1,28 / Steuerfachangestellte
15.	**Markus Mohl** Schwarzenbergstr. 22	**Staatliche Berufsschule Bad Aibling** 1,42 / Industriemechaniker
16.	**Magdalena Posch** Eulenthal 6	**Staatliche Berufsschule I Rosenheim** 1,1 / Friseurin
17.	**Benedikt Kaffl** Weitmoosweg 3	**Staatliche Berufsschule I Rosenheim** 1,5 / Koch
18.	**Samuel Nagl** Moos 6	**Staatliche Berufsschule I Rosenheim** 1,3 / Hotelfachmann
19.	**Theresia Singer** Unterhofen 1	**Staatliche Berufsschule I Rosenheim** 1,5 / Hotelfachfrau
20.	**Marina Huber** Schulweg 2	**Staatliche Berufsschule II Rosenheim** Staatspreis 1,33 / Zahnmedizinische Fachangestellte

Personal

Personelle Veränderungen:

Eintritte

Weber, Cornelia	01.01.2021	FBL Kur &Tourismus
Rechenauer, Michaela	15.01.2021	Kita Derndorf
Reiter, Simone	01.03.2021	FFW
Pertl, Georg	01.05.2021	Parkplatzlotse / Archivar Hofer Alm
Huber, Katharina	01.06.2021	Leitung Kita B.F.
Hauser, Sonja	01.06.2021	MA KuGi
Thierauf, Eugen	01.06.2021	Marktbetreuer
Winter, Theresa	01.07.2021	SB Kita&Jugend
Gigl-Schindler, Isabell	01.09.2021	Kita Au
Groppo, Lorenzo	01.09.2021	EDV Betreuer
Heinrich, Cornelia	01.09.2021	Naturkita
Kelnhofer, Stefanie	01.09.2021	Kita Derndorf
Kolodziejczak, Ruth	01.09.2021	Naturkita
Marienfeld, Kirsten	01.09.2021	Leitung Naturkita
Niedermeier, Cindy	01.09.2021	Kita Derndorf
Ritter, Ulrike	01.09.2021	Kita Dettendorf
Bleier, Bettina	16.11.2021	SB Kita&Schulen

Austritte:

Renelt, Stephanie	28.02.2021	Kita Derndorf
Bernöcker, Elisabeth	31.03.2021	Kita-Leiterin B.F.
KINK, SEBASTIAN	31.03.2022	Hausmeister Schule Au
Moosner, Katharina	31.03.2021	MA Standesamt
Heyne, Melanie	31.05.2021	Kita Derndorf
Hauser, Sonja	31.08.2021	MA KuGi
Thierauf, Eugen	30.09.2021	Marktbetreuer
Zott-Klümper, Rosi	30.09.2021	SB Kita&Jugend
Franck, Georg	30.11.2021	FFW
Scheidl, Claudia	01.12.2021 (Ende Elternzeit)	KuGi
Huber, Katharina	17.12.2021	Leitung Kita B.F.
Müller, Melanie	31.12.2021	Kita Derndorf

Personalfälle zum 31.12.2021	112
zzgl. Saisonmitarbeiter, Rettungsschwimmer, kfr. Aushilfen	8
Gesamt	**120**

Ehrungen:

2021 wurden coronabedingt die Ehrungen von 2020 in einem kleinen Stehempfang nachgeholt.

Für 2020 wurden geehrt:

Antretter Pauli	20 Jahre
Deichsel Hildegard	10 Jahre
Feldschmidt Peter	20 Jahre
Franck Artur	30 Jahre
Hofmann-Kirner Renate	15 Jahre
Jedliczka Ursula	30 Jahre
Kaulisch Petra	20 Jahre
Lang Susanne	15 Jahre

Für 2021 werden die Ehrungen für Mayer Martin (10 Jahre), Schweiger Helena (10 Jahre) und Wurm Anni (10 Jahre) noch nachgeholt.

Kindertagesstätten

Das **Kinderhaus Vogelnest in Derndorf** wurde endgültig fertiggestellt und am 16.10.2021 bei einer kleinen Feier eingeweiht.

Zum 1. September 2021 startete der neuerrichtete **Naturkindergarten „Auer Waldzwerge“** im Achthal.

	2020	2021
Kindertagesstätte:		
(Pfarr- und Gemeinde-) Kindergartenplätze	250	275
Krippenplätze	36	36
Schulen:		
Schülerzahlen (zum 1.10.)	391	416
davon in Au	122	121
Bad Feilnbach	277	295
Klassen in Au	6	6
Bad Feilnbach	13	13

Schulen

Die Schulen werden nun durch die gemeindlichen IT- Fachleute unterstützt. Die Firma IS4IT wurde beauftragt in den beiden Schulen die digitale Organisation zu untersuchen und zu unterstützen.

Der Bau des Glasfaseranschluss für die Schule Bad Feilnbach und Schule Au beginnt im Frühjahr 2022.

Schule Au:

Der Parkplatz, der Pausenhof und der Verkehrserziehungsplatz der Grundschule Au wurden fertiggestellt.

Einwohnermeldeamt / Standesamt

Einwohnerentwicklung

	2019	2020	2021
Einwohner zum 31.12. (lt. Stat. Landesamt)	8.307	8.261	8.405
Geburten	86	88	78
Sterbefälle	86	92	97
Eheschließungen	69	47	56
Ehescheidungen	23	22	20

ZAHL DER EINWOHNER (Stand: 03.01.2022)
(Gesamtsumme)

Gebiet	Gesamt	Wohnungen in der Gemeinde					Deutsche				Ausländer			
		EW	HW	EW+ HW	NW	mehrf.	m	w	d	oa	m	w	d	oa
Litzldorf	400	389	11	400	0	0	187	192	0	0	16	5	0	0
Derndorf	297	294	2	296	1	0	147	135	0	0	9	6	0	0
Kutterling	135	128	4	132	3	0	61	73	0	0	1	0	0	0
Altofing	92	78	8	86	6	0	43	46	0	0	3	0	0	0
Wiechs	250	245	2	247	3	0	119	119	0	0	7	5	0	0
Bad Feilnbach	3859	3585	143	3728	131	7	1647	1738	0	0	248	224	0	2
Lippertskirchen	64	63	1	64	0	0	31	24	0	0	4	5	0	0
Gottschalling	68	65	1	66	2	0	29	34	0	0	4	1	0	0
Au bei Bad Aibling	2631	2468	89	2557	74	0	1218	1205	0	0	119	89	0	0
Kematen	423	411	7	418	5	0	204	207	0	0	6	6	0	0
Sonnenham	105	102	1	103	2	0	47	49	0	0	5	4	0	0
Dettendorf	312	304	4	308	4	0	143	148	0	0	11	10	0	0
Gesamt:	8636	8132	273	8405	231	7	3876	3970	0	0	433	355	0	2

Öffentliche Sicherheit

Hochwasserschutz:

Um den Hochwasserschutz zu verbessern, wurde die Jenbach-Furt an der Wendelsteinstraße vom Wasserwirtschaftsamt geschlossen.

Die Sperre am Feilnbach wurde erneuert.

Es laufen Vorerkundungen für ein vorläufig gesichertes Überschwemmungsgebiet im Bereich des Litzldorfer Baches.

Feuerwehr:

Die Sirenenanlage in Litzldorf wurde verlegt und erneuert.

Rettungswache:

Zum 1.3.2021 eröffnete erstmals in Bad Feilnbach eine neue Rettungswache. Die Ambulanz Rosenheim betreibt diese seither übergangsweise im VHS-Gebäude. Durch zahlreiche Einsätze hat sich der neue Standort in Bad Feilnbach bereits bewährt. Für einen langfristigen Standort hat die Gemeinde Bad Feilnbach ein Grundstück für die Errichtung einer Rettungswache in der Kufsteiner Straße vermittelt. Die Baugenehmigung dazu liegt bereits vor.

Gewerbe

	2019	2020	2021
Gewerbebetriebe	901	996	1059

Gewerbeentwicklung Eulenau:

Der eingerichtete Arbeitskreis hat intensiv an der Weiterentwicklung des Gewebegebietes Eulenau gearbeitet. Eine Partnerfirma aus dem Landkreis konnte voraussichtlich gewonnen werden.

Am 10.10.2021 fand eine Infoveranstaltung des Gewerbeverbandes zum aktuellen Planungsstand statt.

Es finden laufend Abstimmungsgespräche mit der Regierung Oberbayern statt.

Mobilfunk

Am 19. Mai fand eine Bürgerversammlung zum Thema Mobilfunk statt.

In der Gemeinderatssitzung am 20. Mai stellte die Fa. Tech-com das von der Gemeinde beauftragte Mobilfunk-Vorsorgekonzept vor.

Die Erarbeitung eines Mobilfunkkonzepts hat in Abstimmung mit der Bürgerinitiative „Gesundheit-vor-5G“ begonnen.

Die Gemeinde beteiligt sich an der Standortwahl zur Aufstellung von Mobilfunkmasten. Die Fertigstellung des Mobilfunk-Konzeptes wird jedoch abgewartet.

Nahwärmeversorgung

In der Gemeinderatssitzung am 21.01.2021 wurde die Gründung des kommunalen Unternehmens „MWB Bad Feilnbach GmbH & Co.KG“ beschlossen. Die MWB Bad Feilnbach hat Ihre Geschäftstätigkeit aufgenommen. Die Einwerbung von neuen Wärmekunden ist angelaufen. Das Leitungsnetz wird durch die MWB vergrößert. Die Baugenehmigung für das Heizhaus am Schwimmbad wurde erteilt.

Baubeginn wird voraussichtlich im September 2022 sein.

Finanzverwaltung

Haushalt

Das Haushaltsvolumen erreichte eine **Höhe von 31.044.900 €.**

Zehn Jahre zuvor lag dieses noch bei 19,4 Mio. €.
Die Ursache für diese enorme Steigerung liegt in der deutlichen Zunahme der Verwaltungsaufgaben und in den seit ca. drei Jahren gestiegenen Investitionsaufwendungen. Verbunden damit erhöhte sich auch der Schuldenstand von Anfang des Jahres von 9 Mio. € auf 11,5 Mio. €.

Dies entspricht einer Pro-Kopf-Verschuldung von 1.384 €.

Die Steuereinnahmen entwickelten sich trotz des befürchteten Einbruchs durch die Corona-Pandemie weitaus besser als geplant. So lagen die Gewerbesteuereinnahmen mit über 500.000 € über dem Ansatz. Insgesamt kann die Finanzlage der Gemeinde als stabil bezeichnet werden. In der Finanzplanung 2022 sind für die kommenden drei Jahre weitere Investitionen in Höhe von 14,2 Mio. € geplant. Hier sticht der Rathausneubau mit über 6 Mio. € hervor. In der Folge wird sich der Schuldenstand auf 18,9 Mio. € erhöhen.

Bauverwaltung

	2019	2020	2021
Baugenehmigungen:			
Einfamilienhäuser	17	19	19
Zwei- und Mehr-familienhäuser	6	13	21
ldw. Vorhaben	10	15	15
sonstige Vorhaben, Gewerbe	47	61	56
davon:			
Baugenehmigungen	53	65	71
Bauvoranfragen	9	19	19
Freistellungen	9	13	11
Sonstige	9	11	10
vorhandene Wohngebäude	1.917	1938	1962
vorhandene Wohnungen	3.433	3472	3519

Liegenschaften

DGH Litzldorf:

Das Brandschutzkonzept wurde umgesetzt. Ein Blitzschutz wurde angebracht sowie die Elektrotechnik ertüchtigt und fertiggestellt.

DGH Dettendorf:

Die Außenanlagen und der Parkplatz am Gemeinschaftshaus wurde fertiggestellt

Verkehr

Eine Zone 30 für den Großteil der Straßen beschlossen und umgesetzt.

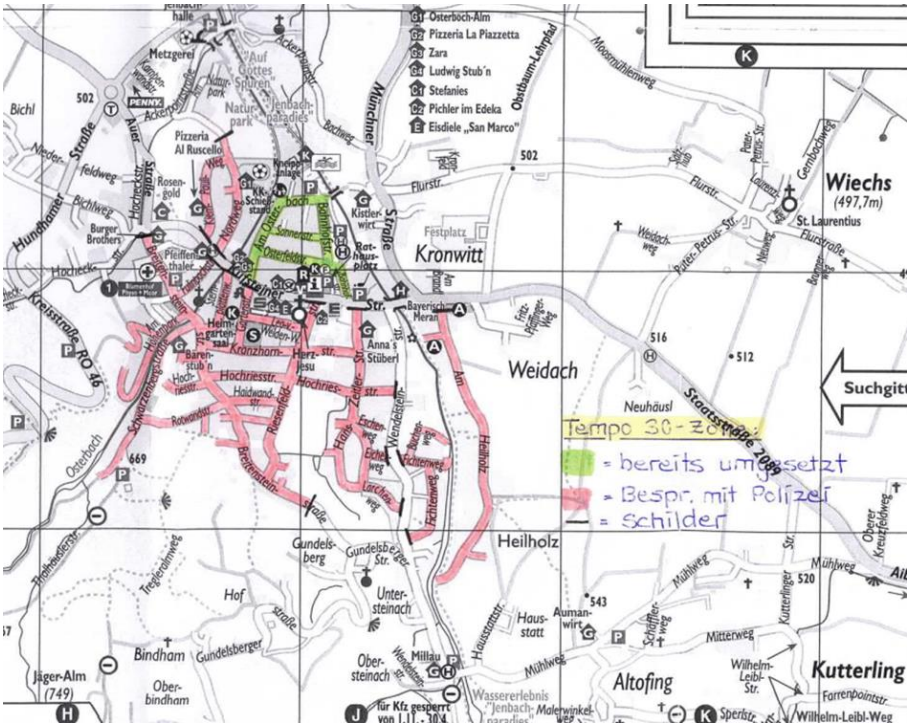

Baumaßnahmen

Jenbachtalstraße

Für die Parkplatzregelung im Jenbachtal soll eine Schrankenanlage am unteren Jenbachtalparkplatz entstehen. Dazu wurde ein anliegendes Grundstück erworben. Die Tiefbauarbeiten für die Schrankenanlage wurden vergeben. Baubeginn ist im Frühjahr 2022 geplant, die Jenbachtalstraße wird dann als Gemeindeverbindungsstraße abgestuft.

Der **Busbahnhof in Bad Feilnbach** (am Rathaus) wurde fertiggestellt.

In **Dettendorf wurde der Römerring** fertiggestellt.

In der **Moosstraße in Litzldorf** wurde eine großzügige Erneuerung im Kreuzungsbereich zum Radlweg ertüchtigt.

Wasser / Kanal

Für Dettendorf wurde ein Abwasserkonzept erarbeitet und im Gemeinderat vorgestellt.

Die Wasserbezugsgemeinschaft Dettendorf gibt die Verteilung des Trinkwassers an die Stadtwerke Bad Aibling ab.

Der Gemeinderat genehmigt einen Zuschuss für die Wasserversorgung Au e.G. in Höhe von 250.000 € für die Löschwasserversorgung.

Rathausneubau

Nachdem im vergangenem Jahr beim Architektenwettbewerb zum Rathausneubau noch kein Sieger feststand, ging das Preisgericht am 15.01.2021 im Gasthaus Weingast in eine neue Runde. Dabei wurde der Entwurf von Büro Bogevischs auf den Ersten Platz gewählt.

Der Entwurf wurde in der Bürgerversammlung am 18. Mai erstmals der Öffentlichkeit vorgestellt.

Über die Standortfrage für den Neubau des Rathauses wurde ausführlich beraten. Der Antrag der Fraktionen ÜW, Bündnis 90/Die Grünen, SPD/Parteifreie, welcher vorsieht, dass das Rathaus anstelle des Feuerwehrhauses errichtet werden soll, wurde abgelehnt. Das neue Rathaus soll an der Ostseite des Rathausplatzes entstehen.

Für den Neubau wurde der Projektsteuerer Albert Dembinski beauftragt. Mit den Ausschreibungen für die Fachplaner wurde begonnen.

Baukultur

In den Ortsteilen Au, Dettendorf, Bad Feilnbach und Litzldorf fanden zusammen mit dem Architekten Hajer Ortsspaziergänge statt.

Der Gemeinderat unternahm zusammen mit interessierten Bürgerinnen und Bürgern sowie der Gemeinde Samerberg unter der Leitung von Ortsvertreter Josef Mathis eine interessante Exkursion nach Vorarlberg am 2. und 3. Oktober 2021.

Ebenso wurden am 8. September 2021 im B & O Gelände die Forschungshäuser zusammen mit Prof. Nagler besichtigt.

Tannenhof

Die Bebauung auf dem Tannenhofgelände hat am 12.02.2021 mit dem Spatenstich begonnen. Die Gemeinde Bad Feilnbach hat sich im Tannenhofgelände eine 2-gruppige Kindertagesstätte, vier Wohnungen sowie das „Bad Feilnbacher Wohnzimmer“ erworben. Außerdem wurde ein Spielplatz an der Hans-Zeitler-Str. gesichert

Energie und Umwelt

Ein Lenkungsausschuss für Klima und Umwelt wurde gegründet.

Straßenbeleuchtung:

Der Gemeinderat besuchte den Musterpark der Bayernwerke in Kolbermoor. Ein Förderantrag für den Tausch der restlichen Straßenlampen wurde gestellt.

Das **E-Tankstellennetz** wurde um drei Stationen in Bad Feilnbach und um eine Station im Ortsteil Au erweitert. Insgesamt gibt es nun 5 Ladesäulen in der Gemeinde Bad Feilnbach.

Verleihung des Ramsar-Zertifikates für “Rosenheimer Stammbeckenmoore”:

Der Amtschef des Bayerischen Ministeriums für Umwelt und Verbraucherschutz, Dr. Christian Barth hat am 28.06.2021 an der Moorstation Nicklheim in Raubling die Ramsar-Zertifikate für die „Rosenheimer Stammbeckenmoore“ übergeben.

Stadtradln

Die Gemeinde Bad Feilnbach beteiligte sich zum ersten Mal an der Aktion Stadtradln. Diese fand vom 13.06 bis 03.07.2021 statt. Geradelt sind 95 aktive Teilnehmer in 17 Teams und haben insgesamt 26.199 Kilometer erreicht.

PV-Freiflächenanlagen:

Der Gemeinderat hat sich in mehreren Sitzungen ein Meinungsbild zum Thema PV-Freiflächenanlagen gemacht. Der Gemeinderat ist grundsätzlich nicht abgeneigt. Konkret wurde für ein Projekt auf den Fl.Nrn. 136, 141, 144 und 150 Gmkg. Dettendorf auf den Weg gebracht.

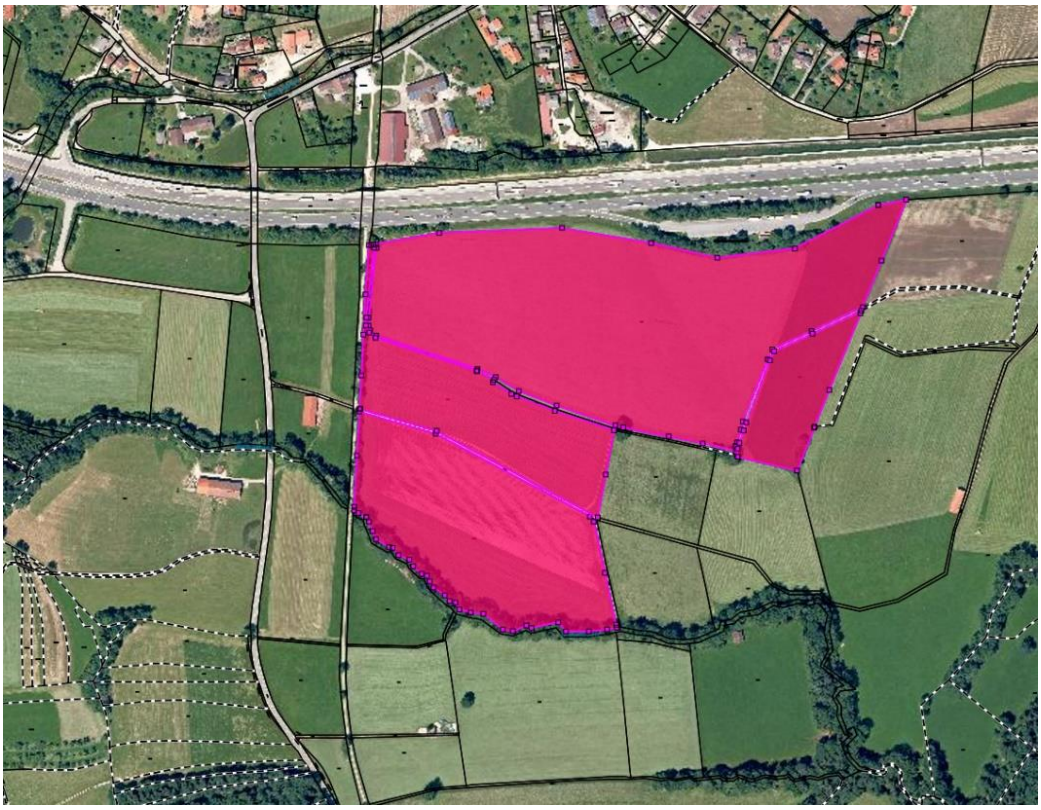

Ökomodellregion

Brotzeitboxaktion an den Grundschulen

Ortseingangsschilder in Verbindung mit Bewerbung des Wochenmarkts

Bauhof

Besichtigung des Bauhofes durch den Gemeinderat am 22.April 2021.

Beschaffungen:

- Fendt (Schlepper)
- Holder (Schmalspurfahrzeug)

Versteigerung Unimog 1600

Der alte Unimog (Baujahr 1992) wurde über die Internetplattform www.zoll-auktion.de versteigert. Er erzielte einen Verkaufserlös in Höhe von 43.800 Euro.

Kur und Tourismus

Die Übernachtungszahlen 2020/2021 sind aufgrund der Corona-Pandemie und den zahlreichen Lockdown-Perioden unter dem Niveau von 2019, das ein extrem positives touristisches Jahr für Oberbayern und die Alpenregion war. Die Urlauber konnten nichts desto trotz einen fast unbeschwerten Urlaub im Sommer in Bad Feilnbach verbringen. Die Einschränkungen, wie Maske, Kontaktdatenerhebung, 2G/3G-Regelungen waren aus dem Vorjahr schon bekannt; bedeutete aber bei der Umsetzung im Kur- und Gästeinformations-Team und bei den Vereinen einen erheblichen personellen Mehraufwand.
Die Herbstmonate konnten, auch dank der Unterstützung der Gastgeber, einem verlängerten Veranstaltungsprogramm und einer von der Kur- und Gästeinformation finanzierten Herbst-Marketingkampagne gut abgeschlossen werden.

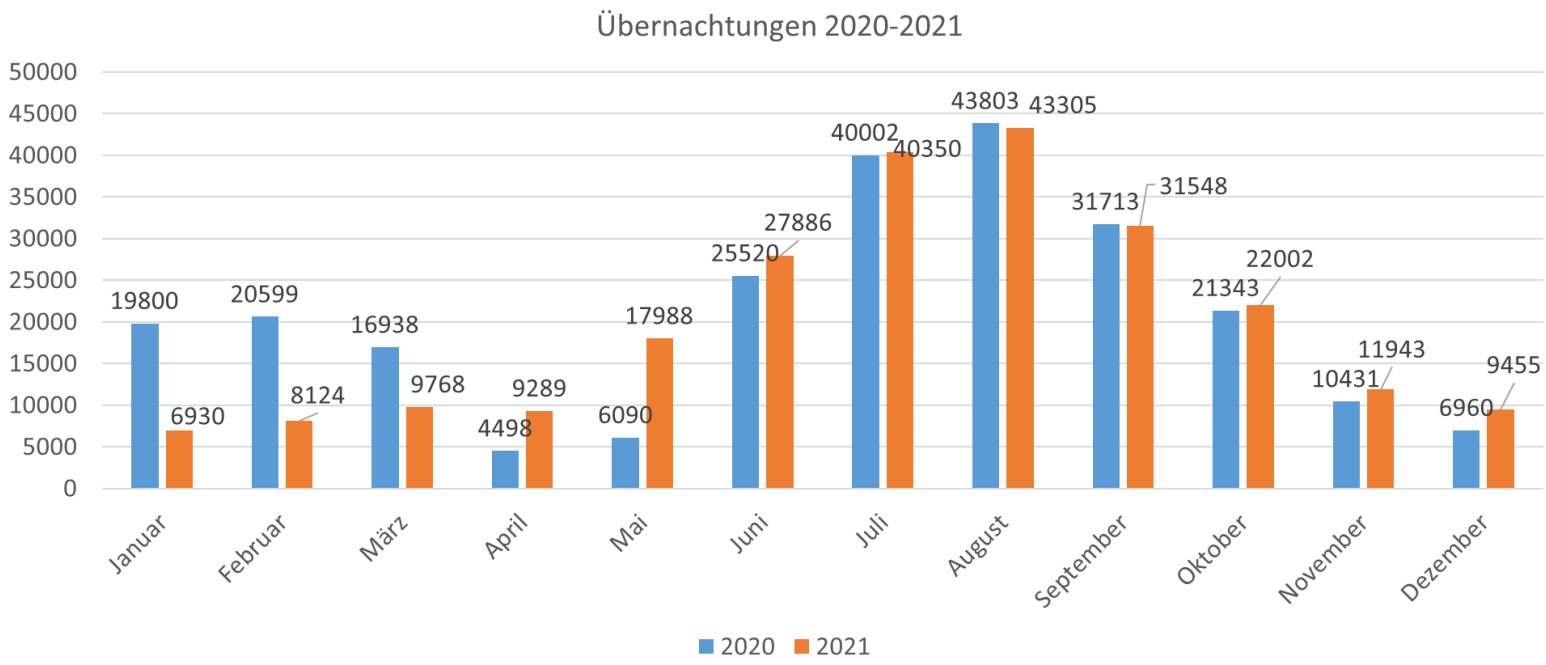

Arbeitskreis „Zukunft des Moores in Bad Feilnbach“

Die Teilnehmer haben die Arbeit aufgenommen. In regelmäßigen Sitzungen wurden die Themen Moorbadehaus sowie Interimslösung Moor bearbeitet. Corona-bedingt gibt es für eine Interimslösung in der Klinik Reithofpark noch keine praktikable Umsetzungsmöglichkeit.

Vorarbeiten für „Bad“ Reprädikatisierung

2021 wurde genutzt, um die Vorgaben seitens Regierung und der Heilbäderverbände intensiv zu sondieren, sich in das Thema einzuarbeiten und die notwendigen Gutachten anzufragen. Im Frühjahr 2022 wurden diese beauftragt.

Parkplatzkonzept

Der Wirtschafts-, Kur- und Tourismusausschuss hat ein Lenkungskonzept für die Wanderparkplätze mitgestaltet, das vor allem den ruhenden Verkehr im Jenbachtal sowie in der Ortsmitte lenkt. An den beiden Wanderparkplätzen wurden zusätzlich Beschilderungen zum richtigen Verhalten in der Natur, der sog. „Almknigge“ angebracht. Auf der Rückseite findet sich eine Orientierungskarte auf weitere Parkmöglichkeiten im Gemeindegebiet.

Parkplatzwächter

Georg Pertl übernahm an zahlreichen Wochenenden die Regelung des Verkehrs zwischen den Parkplätzen Unteres und Oberes Jenbachtal. Besucher, Gäste sowie Bürger und Grundstücksbesitzer lobten seinen Einsatz und der Service trug zur Entzerrung des Parkverkehrs bei.

Besucherlenkung

Der Tourismusverband Chiemsee-Alpenland (CAT) hat mit seiner Kommunikationskampagne für Sensibilisierung, Verständnis und Rücksichtnahme gesorgt. Auch Bad Feilnbach hat sich beteiligt, und hat die Beschilderungen und Hinweise, die auf die Problemfelder Verhalten im Almgebiet und im Wald, Naturschutz, richtiges Parken, Spannungsverhältnis Radler-Wanderer sowie Umgang mit Hunden befestigt. Ergänzend hierzu lieferte Chiemsee-Alpenland Tourismus themenspezifische Verhaltenstipps, die über die Presse, auf Printprodukten für alle Altersgruppen sowie über Social Media deutschlandweit gestreut werden.

Veränderungen in den KuGI-Räumen

Die Corona-bedingte Schließung nutzte das Team der Kur- und Gästeinformation zu kleinen Umbaumaßnahmen und größeren Aufräumaktionen. Dabei entstanden 5 ergonomische Arbeitsplätze sowie ein moderner Stehcounter, der für die Gästeberatung mit der in der heutigen Zeit nötigen digitalen Unterstützung (PC-Zugriff, Bildschirm für Gäste, Tablet) genutzt wird. Auch mobilitätseingeschränkte Besucher können nun mithilfe des Tablets im Sitzen im Leseraum beraten werden.

Etablierung des Wochenmarktes + Themenmärkte

Die Kur- und Gästeinformation etablierte 2021 weiterhin den Wochenmarkt mit gezielten Maßnahmen. Maßgeschneiderte Werbemaßnahmen, darunter Online- und Printanzeigen, Beschilderung am Ortseingang und entlang der Kufsteiner Straße, Flyer und Plakate, trugen dazu bei. Außerdem wurde ein professionelles Fotoshooting durchgeführt, um den Wochenmarkt zukünftig mit inspirierendem Material zu bewerben. Das Jahresgespräch mit den Fieranten am 20.11.2021 ergab höchst zufriedenstellendes Feedback für die Kur- und Gästeinformation und Bad Feilnbach als Marktort.

Zwei Kunst- und Handwerksmärkte konnten sehr erfolgreich organisiert und durchgeführt werden und lockten zahlreiche Besucher aus Nah und Fern an: „Koa Glump und Koa Graffe“ am 18.09.2021 und der Leonhardimarkt am 06.11.2021.

Neue Reihe Besuch bei den Gewerbebetrieben

Zusammen mit Stephanie Keill, ehemalige Gemeinderätin in Bad Feilnbach, wurde eine Serie für die Gemeindezeitung ins Leben gerufen. In jeder Ausgabe erscheint ein Interview mit einem ansässigen Betrieb, um die Vielfalt und Leistungsfähigkeit der kleinen und mittleren Unternehmen in unserer Gemeinde darzustellen. Der Wirtschafts-, Kur- und Tourismusausschuss konnte dabei ebenfalls einen Betrieb besichtigen.

Wanderweg am Osterbach

Der Wanderweg am Osterbach ist eine wichtige Fußverbindung ab Ortsmitte Richtung Tregleralm und zum Schwarzenberg. Er trägt zur Entlastung der Parkplätze in der Schwarzenbergstraße bei. Gegen das Wegerecht wurde 2021 geklagt. Der Richter hat die Widmung akzeptiert, und damit die Klage zugunsten der Gemeinde entschieden. Der Wanderweg kann öffentlich zugänglich bleiben.

Schwimmbad

Besucher Schwimmbad Bad Feilnbach

	2019	2020	2021
Anfang der Saison	11.05.2019	20.06.2020	21.05.2021
Ende der Saison	09.09.2019	07.09.2020	13.09.2021
Öffnungstage	122	80	116
Dauerkarten VVK		207	205
Ehrenamtskarte	41	39	
Kurkartenabschnitte Erwachsene	479	318	486
Campinggäste	399	374	243
Besucher	38.493	24.311	32.244
Gesamteinnahmen	78.455,10 €	43.793,50 €	55.287,50 €

Besucher Schwimmbad Au

	2019	2020	2021
Anfang der Saison	11.05.2019	20.06.2020	21.05.2021
Ende der Saison	09.09.2019	07.09.2020	13.09.2021
Öffnungstage	122	80	116
Dauerkarten VKK		173	156
Ehrenamtskarte	9	0	0
Kurkartenabschnitte Erwachsene	0	20	20
Besucher	26.749	14.000	21.000
Gesamteinnahmen	44.518,85 €	27.795,00 €	30.021,65 €

Im Schwimmbad Bad Feilnbach wurden die Pumpen ausgetauscht und der Chlorgasraum ertüchtigt.
Im Gemeinderat fiel die Entscheidung über die Fortführung des bisherigen Schwimmbadkonzeptes anstelle eines vorgeschlagenen Naturschwimmbades.

Außerdem passte der Wirtschafts-, Kur- und Tourismusausschuss die Eintrittspreise für die Saison 2022 an.

Kneippanlage am Osterbach

Die Kneippanlage wurde Anfang Mai 2021 fertiggestellt und am 04.06.2021 festlich eingeweiht. Die Kur- und Gästeinformation kooperiert seither mit dem Kneippverein Rosenheim e.V., und organisierte 14-tägig kostenfreie Kneipp Info-Treffs, um Gästen und Bürgern die Aspekte der Kneipplehre und das richtige Anwenden des Wassers in kurzen Workshops vor Ort näherzubringen. Bei der VHS Bad Feilnbach ist die Kneipplehre schon längere Jahre ein gefragtes Thema für Kurse und Workshops und kann nun mit praktischen Anwendungen in der gepflegten und neuen Anlage ergänzt werden.